O TEMPO
Distrito Federal e Niterói:
Tempo estavel com chuvas passando a nublado. Temperatura em ligeiro declinio.
Maxima: 24.9.
Minima: 19.4.

EDIÇÃO DOMINICAL -- 2 SEÇÕES -- 24 PAGINAS -- 300 REIS

Diario Carioca

Fundador : J. E. DE MACEDO SOARES

DOMINGO 19 ABRIL

ANO XV — RIO DE JANEIRO — Diretor : HORACIO DE CARVALHO JUNIOR — PRAÇA TIRADENTES Nº 77 — N. 4 245

EM TODO O BRASIL COMEMORA-SE HOJE O "DIA DO PRESIDENTE"

DE ONDE PARTIRAM OS APARELHOS QUE ATACARAM AS GRANDES CIDADES NIPONICAS?

ABSOLUTA RESERVA EM WASHINGTON SOBRE ESSA NOTAVEL PROEZA

A HISTORIA SECRETA DO NAZISMO — N.º 1

Face a Face Com Hitler no Q. G. Alemão

EM PLENA ESTEPE — ROOSEVELT, O PAVOR DO DITADOR GERMANICO — "ESCOLHEU-SE A DIVINA PROVIDENCIA" — ROOSEVELT E CHURCHILL PASSARÃO... E' A ESPERANÇA DO FUEHRER — OS "TICS" PESSOAIS DO TIRANO NAZISTA — MÃOS NO BOLSO, GRAVE IMPRUDENCIA — TOCANDO O PONTO NEVRALGICO DA SENSIBILIDADE DO CHEFE SUPREMO DO III REICH

Reportagem de Pierre Huss

(ex-diretor do International News Service na Europa Central)

Direitos de exclusividade adquiridos pelo DIARIO CARIOCA — Reprodução integral em todo o país

HITLER TEM MEDO! Amedronta-o Franklin Roosevel. Apavoram-no os recursos e a força da nação norte-americana. Teme — talvez seja esse o seu maior receio — que já tenha passado o apice de sua carreira. Olha apavorado a catastrofe que disse, ha muito tempo, ser a unica alternativa para a vitoria nazista.

Mas não fala disso a ninguem!...

POUCOS dias antes de partir da Europa, depois de ter passado dois anos e meio na Alemanha, e nos paises ocupados, PIERRE J. HUSS — que ha oito anos era o diretor da "International News Service" na Europa Central — entrevistou-se com Adolf Hitler.

Não era, porem, a primeira vez que o Fuehrer o recebia. Em 1933 Huss já havia transmitido ao mundo as impressões de uma palestra com o Fuehrer da Alemanha, sendo essa a primeira entrevista que o lider nazista concedeu depois de subir ao poder.

A entrevista que vamos reproduzir foi feita com o ditador já embaraçado na luta que teme não vencer. O cenario é o Quartel General Alemão, em plena estepe russa, para não dizer em plena armadilha.

Este é o mais surpreendente e revelador retrato de Hitler, jamais publicado. Sobre a jatancia do Fuehrer, Huss descobriu um medo profundo — o medo do presidente Roosevelt e da America. A entrevista será apresentada em tres artigos, do qual o primeiro é o de hoje. A seguir, publicaremos os demais artigos desta serie sensacional — cerca de 40 — revelando as lutas internas entre os deuses do III Reich, com os quais Pierre Huss privou longo tempo, colhendo confidencias impressionantes.

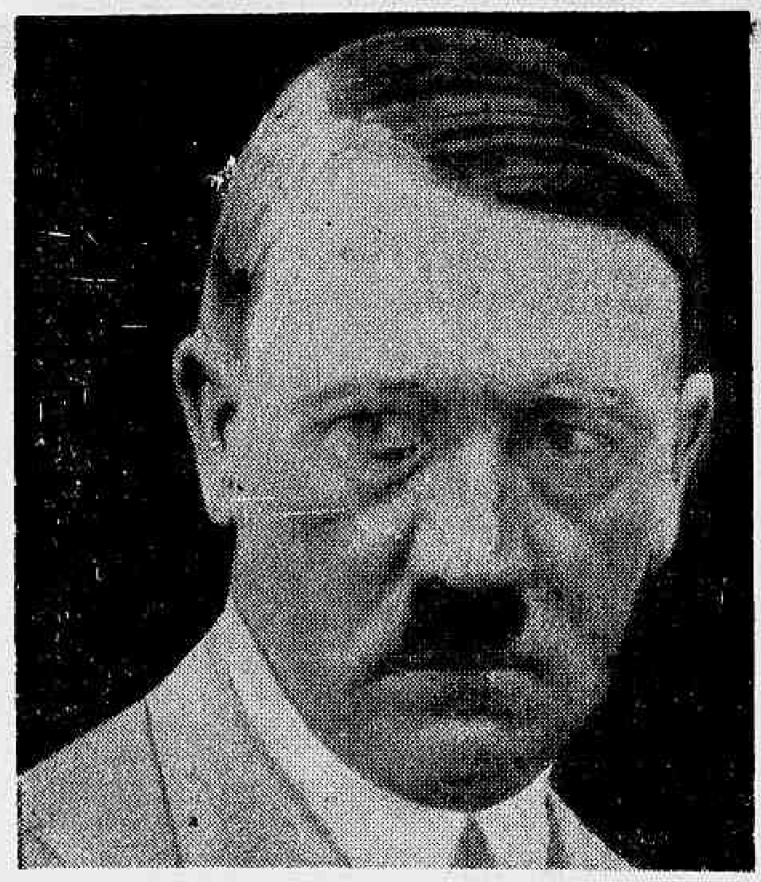

Eu o vi ha alguns meses. Conversamos durante horas. Somente, no entanto, depois do periodo das fanfarronices notei o medo que atormenta sua conciencia — uma conciencia estranha e mistica — roubando-lhe o sono.

Como se usasse um escudo contra essas preocupações profundas, Hitler falou-me, altaneiro:

— "Viverei mais do que o seu presidente Roosevelt; verei passar esse louco Churchill. Posso me dar ao luxo de esperar para ter tempo de vencer a guerra á minha maneira."

Sob o bigode muito curto, seus labios contrairam-se refletindo, na fração de um segundo, sobre a coroa de ouro de um dente superior, a centelha do sol da Russia... Os olhos, de um azul aguado, fitaram-me com expressão vaga, perdidos longe, do local conhecido do mundo como o Quartel General do Fuehrer.

Ficou hieratico no meio do cenario campestre, com os braços cruzados nas costas sobre a capa impermeavel que lhe descia até ás botas.

"Escolheu-me a Divina Providencia"

Ouvi-o sem dizer palavra, nem me mexendo naquela vereda estreita coberta de areia, que a neve já salpicara de uma ou outra mancha branca. "Der Fuehrer" falava; minha experiencia ensinara-me que o momento não era propicio para lhe fazer perguntas.

—"Sou Fuehrer de um Reich que sobreviverá milenios" — disse repentinamente, parecendo voltar de um mundo ideal. O braço elevou-se num gesto e abaixou para bater com a luva cinzenta sobre a palma aberta da mão. E o Fuehrer falou:

"Não ha poder no mundo que possa abalar o Novo Reich Alemão. A Divina Providencia escolheu-me para instrumento da grande obra germanica!"

Roosevelt e Churchill Passarão... — é a Esperança do Fuehrer

E prosseguiu, enfatico:

— "Roosevelt e Churchill são fases transitorias de um mundo sublevado e revolucionado. E parece que os dois não se aperceberam disso! Eu, porem, compreendi tudo! Ambos estão parados em seus pequenos mundos plutocraticos,

(Conclue na 7ª pag.)

"SÃO PAULO"
Companhia Nacional de Seguros de Vida
Sucursal no Rio de Janeiro: — AV. RIO BRANCO, 114-6.º
DIRETORES
Dr. José Maria Whitaker
Dr. Erasmo Teixeira de Assumpção
Dr. J. C. de Macedo Soares

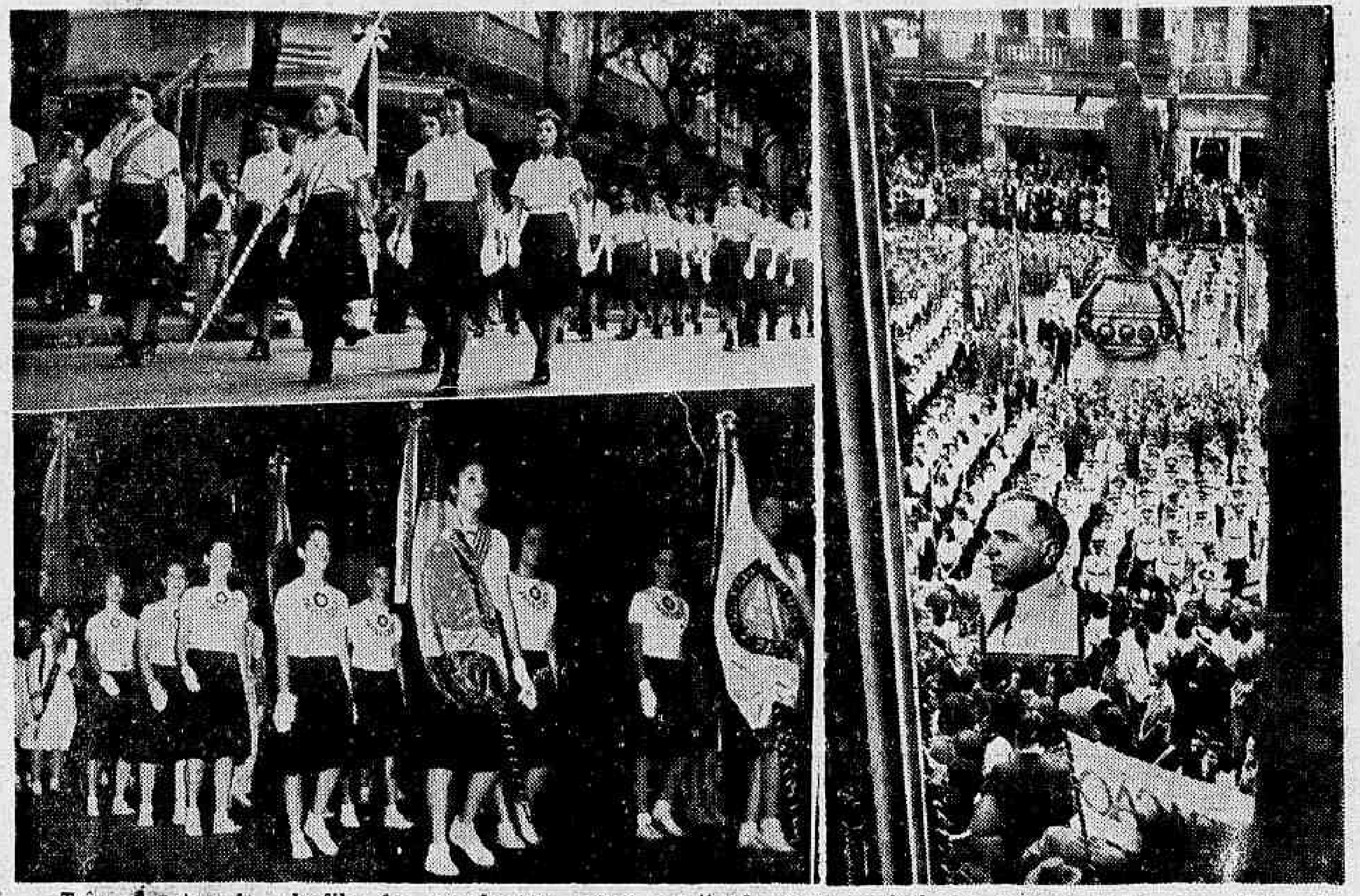

Três aspectos do desfile dos estudantes, ontem, realizado nesta capital, em comemoração ao "Dia da Juventude"

Um Espetaculo Grandioso a Homenagem da Juventude Brasileira ao Sr. Getulio Vargas

Como Falou o Ministro Gustavo Capanema, Na Sessão Solene do Palacio Tiradentes

A homenagem da Juventude Brasileira ao presidente Getulio Vargas constituiu um dos mais expressivos capitulos das festas organizadas para comemorar a passagem do aniversario natalicio do chefe do Governo. Projetava-se um desfile de todos os colegios no percurso compreendido entre a Praça Tiradentes e o Palacio do mesmo nome, em cujas escadarias levariam a efeito os estudantes a reunião solene para reafirmar o seu apoio e a sua solidariedade.

O mau tempo, embora a chuva não houvesse caido forte (mais medida de precaução), determinou que os promotores da festa resolvessem o cancelamento do desfile. Isso não impediu que a maioria dos colegios enviasse as suas delegações para a Praça Tiradentes, de onde marcharam para o local da sessão.

Em frente ao Palacio Tiradentes, colocados nas escadarias perante numeroso publico, os repre-

(Conclue na 7ª pag.)

Prepara-se Mesmo a Invasão da Europa!

COROADA DE "GRANDE EXITO" A MISSÃO DO GEN. MARSHALL

As Tropas Americanas Na Irlanda Treinam Para Participar dos Raids dos "Comandos" — "Lutarão Contra o Inimigo Num Futuro Muito Proximo" Declaram Marshall e Hopkins

COM AS FORÇAS EXPEDICIONARIAS NORTE-AMERICANAS NA IRLANDA DO NORTE, 18 (U. P.) — O general Marshall revelou que os efetivos norteamericanos foram preparados para um sistema misto de guerra e que a tarefa das tropas estadunidenses é participar nos raides dos comandos. Acrescentou que unidades aereas norte-americanas serão estacionadas em todo o Reino Unido e que as discussões em Londres haviam sido coroadas de "grande êxito", chegando-se a importantes acordos nas conferencias celebradas dia e noite.

O general Marshall e o sr. Hopkins prometeram aos soldados norte-americanos uma remessa continua de homens e materiais para a luta, afim de obter uma vitoria rapida. O general Marshall afirmou que os comandos estadunidenses operarão contra o inimigo num futuro muito proximo e serão reforçados com formidaveis forças aereas do exercito norte-americano, as quais terão sua sede nas Ilhas Britanicas.

O sr. Hopkins, em breve discurso expressou que no momento decisivo, a vitoria estará a cargo das tropas terrestres. Assinalou que em seu país a industria chega ao ponto maximo de produção e nalguns setores ultrapassou as quotas previstas. "Portanto, disse, o problema não é de produção, porem de luta e é o que vamos fazer". Declarou o sr. Hopkins que os Estados Unidos contribuirão, este ano, com navios num total de 8.000.000 de toneladas e no proximo ano 15.000.000. Terminou pedindo ás tropas que não se mostrem impacientes para entrar em ação, porquanto lhes chegará o momento oportuno.

Teme-se em Berlim

ESTOCOLMO, 18 (U. P.) — O correspondente em Berlim do "Social Demokraten", informa que nas esferas militares da capital do Reich opina-se que não se deve menosprezar o poderio ofensivo da Grã-Bretanha. Segundo se diz nesses circulos a Grã-Bretanha "deixando que outros lutem por ela" conseguiu acumular consideraveis recursos militares, mas os preparativos alemães nos territorios ocupados asseguram um gráu elevado de proteção.

A esse respeito o "Voelkischer Beobachter" publicou uma fotografia em que aparece o marechal List realizando uma excursão de inspeção das defesas costeiras da Noruega.

Pontos fracos na costa norueguesa

ESTOCOLMO, 18 (R.) — O correspondente do "Stocholms Tidningen", em Berlim, informa para seu jornal que não se acredita na capital do Reich na possibilidade duma invasão britanica na Noruega, embora se admita a existencia de pontos fracos na defesa da "longa costa nordica", bem como da hostilidade da população. Além disso salienta o correspondente o fato de que todas as medidas foram desde já assentadas para o caso de um fracasso das forças germanicas na Russia.

Esse detalhe é bastante interessante, pois é a primeira vez que os alemães deixam transparecer algumas duvidas no tocante ao exito da ofensiva da primavera.

Fala o secretario da Guerra

LONDRES, 18 (R.) — Aproxima-se o momento em que os aliados mais e mais se voltam para a ofensiva — declarou o sub-secretario da Guerra, sr. Artur Henderson.

Acrescentou: — "Deveremos participar da maior cartada de Hitler, na qual ele tudo empenhará num desesperado esforço para atingir os campos petroliferos do Caucaso.

Mas, os nossos aliados russos estão fortalecidos pela certeza de que as nações unidas tudo farão, na medida do seu poder, para assegurar o fracasso de Hitler".

Hitler Quer Romper o Cerco da Europa

VON ROMMELL TENTARIA FAZER JUNÇÃO COM OS JAPONESES — OS RUSSOS CONTINUAM VISANDO O EXTERMINIO SISTEMATICO DO INIMIGO

PELO CORONEL CASADO
Comentarista Militar da Reuters

(Copyright do DIARIO CARIOCA)

LONDRES, 18 — Faz quatro meses que a luta na frente russo-germanica assumiu uma singular modalidade. Isto por que ambos os contendores começaram a empregar uma nova tática, visando o mesmo objetivo: atacar.

Para isto, contudo, cada antagonista adotou um metodo particular. O comando alemão pretende estabilizar os setores setentrional e central, com o fito de conseguir a iniciativa que lhe permite desencadear a ofensiva no setor do sul.

O comando sovietico, por sua parte, mantem suas tropas em atitude agressiva, a base de tanques, aviões e artilharia, precisamente para evitar que o adversario consiga estabilizar-se nos setores visados, obrigando ao mesmo tempo os alemães a reforçar e substituir seus efetivos.

Isto equivale a dizer que o comando sovietico desenvolve com grande tenacidade a tática de exterminio sistemático dos exércitos e materiais inimigos, com o objetivo de obrigá-lo a manter, na frente para o sacrificio, a quantidade máxima possivel de reservas.

Em resumo, os alemães procuram manter seus efetivos distribuidos por todos os setores do front, ao mesmo tempo em que os sovieticos fazem por dispersar e aniquilar as tropas alemãs, afim de impedirem que desfechem a projetada "ofensiva da primavera", sobre o Cáucaso.

Assim, pois, as coisas são muito mais dificeis que Hitler pode imaginar, pois que a insuficiencia germanica em meios de ação torna quase impossivel ao Reich retomar a iniciativa.

Conquanto se possa duvidar que a iniciativa esteja em mãos dos russos, é inegavel, entretanto, que não está nas dos alemães.

Alem de todos esses fatos Hitler invadiu a Russia em 1941, em data muito posterior á em que tencionava, em consequencia da resistencia inesperada que a Wehrmacht encontrou na Iugoslavia, e na Grecia.

Este ano é muito provavel que os nazistas se vejam forçados a retardar sua ofensiva até junho, devido á atividade demonstrada pelas tropas russas em toda a extensão da frente oriental.

Por outro lado, importa ter em conta que a Alemanha não deixa de enviar reforços a von Rommel, sobretudo em tanques e aviões, e que o Japão, ao mesmo tempo, precipita-se sobre o Indico Ocidental.

Tais fatos permitem-nos augurar que a ofensiva da Libia se antecipar á ofensiva contra a Russia, tratando-se, simultaneamente, de uma ação solidaria e conjunta teuto-japonesa, destinada a romper o cerco da Europa, pelo sul, assenhoreando-se, então, o Eixo, do Mediterraneo e o Indico Ocidental.

Se a missão de Rommel fosse apenas uma "demonstração" e um ardil visando reter forças terrestres, aereas e navais aliadas na Africa, é evidente que o Japão teria dirigido sua ação diretamente contra a Australia, objetivo cuja conquista lhe interessa extraordinariamente. E isto porque a Australia é um territorio magnifico, e o unico apropriado para a concentração, no Oriente Extremo, das forças aliadas, em suas operações ofensivas anti-totalitarias de reconquista.

Diario Carioca

EXPEDIENTE:

Diretoria:

Horacio de Carvalho Junior
diretor-presidente
J. B. Martins Guimarães
diretor-gerente
Danton Jobim
diretor-secretario

TELEFONES:

Direção: 22-3023 — Chefe da Redação e Secretaria: 42-5571—Redação: 22-1550 — Administração e Gerencia: 22-3035 — Publicidade: 22-3018 — Oficinas: 22-0824 — Gravuras: 22-1785.

Nota — Os comentarios editoriais deste jornal sobre assuntos internacionais são de responsabilidade de seu diretor dr. Horacio de Carvalho Junior.

ASSINATURAS:

Para o Brasil:
Ano ... 75$000
Semestre ... 40$000
Para o Exterior:
Ano ... 180$000
Semestre ... 90$000

VENDAS AVULSAS:
Distrito Federal.. $300
Interior ... $400

São cobradores autorizados os srs. J. T. de Carvalho e Antonio Ferreira da Rocha.

Percorre o interior do país a serviço desta folha, o sr. Romualdo Perrotta, nosso inspetor.

REPRESENTANTES:

Minas Gerais—B. Horizonte — Osvaldo N. Massote.

Sucursal em São Paulo: Mario Cordeiro — Rua Libero Badaró, 488 — Salas 38 e 39 — Telefone 3-7001.

Pernambuco — Recife: Rui Duarte.

Alagoas — Maceió: Paulo Travassos Sarinho.

Baía — Salvador: Virgilio D. Borba Jr.

Publicidade: 22-3018

PRAÇA
TIRADENTES, 77

Tropas Russas Irromperam Entre as Defesas Finlandesas

Um Avanço de Sete Quilometros Com "Uma Tenaz Ação de Retirada", Diz o Comunicado Sovietico

Destituido o General Von Loeb do Comando Alemão Na Frente de Leningrado — Grande Revés da Aviação Germanica No Setor Norte — Prossegue o Avanço Russo Apesar de Varios Contra-Ataques

KUIBISHEV, 18 (U. P.) — Com um subito recrudescimento da atividade militar na frente da Carelia, as tropas russas irromperam entre as defesas finlandesas e avançaram 7 quilometros. Os despachos sobre essa operação, não dão detalhes, porem dizem que foi "importante".

Outras noticias relativas a setores da enorme frente, dizem que se combate tambem furiosamente, sobretudo em torno de Bryansk, Smolensk e em toda a parte meridional, desde Taganrog até a peninsula da Crimeia.

Os 3 baluartes alemães — Staraya Russa, Novgorod e Schlusselburg — tambem são objetos de constantes ataques da infantaria russa, os quais são apoiados por um fogo de artilharia, que pouco a pouco vai reduzindo as fortificações inimigas.

Quanto ás operações da Carelia, se afirma que as forças finlandesas e alemãs travam "uma tenaz ação de retirada" em consequencia da irrupção dos russos.

Os ultimos despachos militares russos dizem que prossegue o avanço do exercito sovietico, depois de cobertos os primeiros sete quilometros, apesar de os russos terem sido objeto de violentos contra-ataques contra seus flancos.

Os finlandeses tiveram a seu cargo quase todo o peso da luta, ao passo que os alemães procuravam retirar o grosso de suas tropas.

As informações expressam que a posição mais importante, tomada pelos russos, está rodeada de pantanos e lagos.

Durante a batalha por essa posição ,os finlandeses perderam mais de 1.000 homens.

Na frente de Bryansk os russos desbarataram um contra-ataque alemão, ao que parece na mesma zona onde na quinta-feira, se anunciou que haviam rechaçado 30 ataques germanicos e avançado, depois de atravessar um rio, cujo nome não foi dado.

Nas primeiras horas de ontem, os alemães, depois de intensa preparação de artilharia, dirigida contra as novas posições russas lançaram sobre elas, perto de 100 tanques novos, os quais haviam sido trazidos á frente, depois da derrota sofrida pelo inimigo em principios desta semana.

Os fuzileiros sovieticos anti-tanques, que utilizam um novo modelo de fuzil, fabricado durante o inverno fizeram as formações de tanques inimigos e pouco depois os alemães se viram obrigados a recuar.

A ultima façanha dos guerrilheiros que operam dentro e fora da cidade, foi nada menos que fazer voar com dinamite o quartel general alemão da mencionada praça.

Tambem na zona de Smolensk foi grande a atividade dos guerrilheiros.

Estes deram morte a 5.000 alemães, inclusive generais, nos primeiros nove meses de guerra.

Alem disso, cooperando com o exercito regular sovietico, desalojaram os alemães de 20 posições na região de Smolensk.

Grande revés da aviação alemã no Norte

LONDRES, 18 (U. P.) — A Radio Moscou transmitiu uma informação da frente setentrional, em que se anuncia que os aviões de combate da frota russa do norte derrubaram sete bombardeiros alemães e oito caças, avariando outros doze quando tentavam atacar Murmansk.

Duas foram as tentativas do inimigo — acrescenta a Radio. Na primeira participaram 35 bombardeiros e na segunda, 25.

Mil e seiscentos mortos germanicos no front de Leningrado

MOSCOU, 19 (Reuters) — Cerca de 1.600 oficiais e soldados alemães foram mortos em combate em dois dias de luta, num dos setores da frente de Leningrado, segundo anuncia o radio desta capital.

Durante os ultimos dias, os alemães perderam 3.161 oficiais e soldados num dos setores da frente de Kalinin, onde as unidades sovieticas continuam na ofensiva.

A aviação sovietica destruiu 10 e danificou pelo menos outros 10 aviões, há poucos dias atrás, no ataque aéreo contra Leningrado, efetuado pelos alemães.

Dois caças alemães foram abatidos sobre um aerodromo.

Mortos oitocentos alemães na frente de Kalinin

KUIBISHEV 18 (U. P.) — A emissora da capital sovietica irradiou, hoje, o seguinte comunicado:

"Ontem, á noite, não se registaram novidades dignas de menção, na frente.

Em um dos setores da frente de Leningrado, segundo anunciado, destruiram em um dia de luta, 35 zonas de fogo do inimigo, 10 redutos fortificados, uma bateria de artilharia e outra de morteiros de trincheira e ainda outros equipamentos, alem de terem capturado um tanque ligeiro, um deslizador, ... canhões anti-tanques e outros materiais.

Os alemães tiveram mais de 800 mortos entre soldados e oficiais".

Destituido Von Loeb

LONDRES 18 (U. P.) — A British Broadcasting Company anunciou que o marechal Von Loeb, foi destituido do comando da frente de Leningrado e substituido pelo marechal Von Kuech, que até agora comandava o 18° Corpo do Exercito.

Recuo dos finlandeses

MOSCOU, 18 (De Maurice Loven, correspondente da Reuters) — Violentas batalhas estão sendo, ultimamente, travadas em uma das seções da frente sovietica - finlandesa, onde o terreno permanece ainda gelado, entre florestas e montanhas. São estas as primeiras noticias desde algum tempo, indicando aumento de atividade por parte das forças sovieticas contra as finlandesas. Estas tropas não puderam resistir ao impeto dos ataques russos, cujas forças penetraram nas suas linhas de defesa, tendo os finlandeses perdido numerosas e importantes posições.

Uma luta violenta na referida seção continua a desenvolver-se.

Os finlandeses, enquanto vão recuando, fazem desesperados esforços para entravar o avanço dos sovieticos e, frequentemente, atiram-se em contra-ataques. A luta tem sido particularmente violenta, contra um desses pontos fortificados, que foi capturado depois de dois dias de combate. Com a queda da aludida posição, os finlandeses perdem uma importante linha de defesa, alem de mais de 1.000 soldados e oficiais, destruidos ou capturados pelos russos.

Bombardeados os alemães em Taganrog

GENEBRA, 18 (Reuters) — Quatro destroyers sovieticos canhonearam as posições alemãs em Taganrog, no Mar de Azov — segundo despacho de Bucarest para a radio de Vichy.

Outras unidades navais bombardearam o flanco direito das linhas alemãs na peninsula de Kerch. Nesta area, um cruzador pesado russo, ao que se informa, tentou desembarcar tropas por trás das posições rumenas e alemãs.

A Situação da Birmania Não Sofreu Modificações

Atacado Violentamente Pelas "Fortalezas Voadoras" Americanas o Porto de Rangoon — Os Invasores Repelidos Pelos Chineses a 80 Quilometros de Hontgoo -- Em Ofensiva a Aviação Aliada Com Bases Na Australia

NOVA DELHI, 18 (U. P.) — Um funcionario militar britanico informou esta noite que não se considera como uma possibilidade imediata a retirada das forças imperiais da Birmania, para deixar a defesa a cargo das tropas chinesas — medida que se supunha ontem provavel em Calcutá — e acrescentou que a situação militar na frente da Birmania não sofreu modificações radicais desde ontem. Indicou que se mantem grave, porém, o unico acontecimento importante do dia de hoje foi de indole mais alentadora. Refere-se ao ataque efetuado pelas fortalezas voadoras norte-americanas contra o porto de Rangun, atualmente em poder dos japoneses e transformado agora por estes no centro de abastecimentos para suas forças expedicionarias em operações ascendentes pelos vales do Irrawaddy e o Sittang. No começo da atual semana tinham chegado a ex-capital 40 transportes japoneses, conduzindo um total anunciado de 150.000 homens de tropas para reforçar suas forças em campanha e aumentar a vantagem numerica de que já disfrutam.

As fortalezas voadoras levantaram vôo de sua nova base estabelecida na India, cuja instalação não tinha sido revelada. O comunicado expedido hoje pelo Quartel General diz: "Uma esquadrilha norte-americana de aviões de bombardeio pesados efetuou uma incursão sobre Rangun, na noite do dia 16 de abril. Se empreendeu um intenso bombardeio contra os diques e as instalações portuarias. Apesar do nutrido fogo anti-aereo, não sofreram danos nem o nosso pessoal, nem nossas maquinas".

O comunicado britanico relativo ás atividades na frente terrestre da Birmania revela que os japoneses fizeram uma infrutuosa tentativa para prejudicar a ação levada a cabo pelos aliados. Diz: "Na frente de Irrawaddy, durante a noite do dia 16 para 17 de abril, o inimigo tentou impedir a destruição dos campos petroliferos de Yenaungyaung. Pequenos grupos conseguiram infiltrar-se em nossas posições e estabelecerem uma barricada em Pinchtaung, através da estrada de Kyaukpadaung e Yenamngyaung..

Nessa ocasião as jazidas petroliferas já tinham sido completamente destruidas. O Quartel General da força expedicionaria chinesa informa que 800 japoneses apoiados por cinco "tanks" que tentavam ontem atravessar o rio Sittang, na altura de Hanctaung, a 80 quilometros a leste de Hontgoo, foram repelidos depois de violenta luta. Houve muitas baixas de ambos os lados".

As noticias da frente birmana se viram compensadas de certo modo pelas relativas ao bombardeio de Toquio e de outras cidades japonesas pela aviação aliada. Não se, tentou no entanto de nenhum modo utilizar esse acontecimento para desviar a atenção das condições reconhecidas como serias, que os aliados enfrentam naquele país. A respeito da possibilidade de que forças britanicas sejam retiradas da frente birmana, em circulos extra-oficiais se destaca que as tropas inglesas têm atuado de uma forma esgotadora, sem serem reforçadas durante 75 dias. Opinam essas fontes que os chineses se encontram em melhor posição para receber reforços que "poderiam relevar as tropas britanicas, quando isso fosse necessario".

Ofensiva da aviação aliada

MOSCOU, 18 (R.) — A importancia da ofensiva da aviação aliada, com base na Australia, foi destacada no comentario de guerra, hoje, da emissora desta capital, que declarou:

"A batalha da aviação na Nova Guiné e na Nova Bretanha assume grande escala e as forças aereas aliadas estão obtendo o dominio do ar.

Em consequencia, os japoneses não estão em posição de consolidar suas bases naquelas ilhas e, sem isso, é impossivel que iniciem novas operações".

A Australia está preparada

BRISBANE, 18 (R.) — "O ataque japonês á Australia não pode ser adiado por muito mais tempo e devemos estar preparados para enfrentá-los" — declarou o ministro do Ar, sr. Forde.

"Temos ainda a mesma tarefa a realizar — acrescentou — de modo que os nossos preparativos de defesa e as concentrações aliadas na Australia e nos seus arredores devem prosseguir, até que o Japão fique numa armadilha estrategica e enfrente enormes riscos, caso avance para obter decisões ou caso recue".

Laval Subordinado a Petain

DARLAN CONTINUA COM O CONTROLE DAS PASTAS MILITARES — DESMENTIDA OFICIALMENTE A NOTICIA DA ENTREGA DA ESQUADRA FRANCESA AO REICH

VICHY, 18 (U. P.) — O sr. Pierre Laval deixou constituido, hoje, o novo gabinete francês, no qual, alem de chefe do governo, se reserva as pastas de Relações Exteriores, Interior e de Informação.

Não figura nele nenhum dos membros dos que estavam no poder em 13 de dezembro de 1940, quando o atual presidente do Conselho de Ministros, foi expulso de seu seio pelo marechal Petain.

O almirante Darlan, eventual sucessor do marechal como chefe de Estado tampouco figura no novo gabinete com a hierarquia de ministro.

Foi nomeado comandante militar — não administrativo, -- das 3 armas: exercito, armada e aviação.

SUBORDINADO A PETAIN

O novo presidente do Conselho anunciou que será "pessoalmente responsavel" perante o sr. Petain, pela nova politica internacional e interna da França.

Sua declaração é julgada significativa e é interpretada como uma replica ás versões que circularam no exterior, segundo as quais não seria responsavel pelos seus atos perante ninguem.

Anunciou, tambem, que Vichy continuará sendo a séde do governo.

Um dos primeiros atos do novo gabinete foi desautorizar, com carater oficial as versões propaladas pela emissora de Moscou, segundo as quais, nos navios de guerra franceses tremulava, agora, a bandeira com a cruz gamada.

O desmentido afirma que as unidades da armada nacional, não arvoraram senão a insignia francesa.

Alem disso, em fontes autorizadas foram reiteradas hoje as afirmações do marechal Petain, de que a frota francesa não seria utilizada senão para defender a integridade da nação.

A "equipe" de Laval

LONDRES, 18 (R.) — A maioria da "equipe" que acompanha Laval no seu retorno ao poder é formada por amigos pessoais e velhos colaboradores da sua politica pró-totalitarios. Até seu medico particular, que o socorreu por ocasião do atentado de Versalhes, foi contemplado com uma pasta.

Pierre Cathala, por exemplo a quem coube as Finanças, é um dos colaboradores mais intimos de Laval e o titular do Trabalho, antigo sindicalista, é amigo pessoal de Mussolini. O sr. Hubert Lagardelle notabilizou-se aliás através de um livro em que exalta o sistema corporativo facista.

O secretario da Guerra, general Bridoux, é um dos principais membros da Comissão de Armisticio onde auxiliou os nazistas a destruirem a resistencia francesa e saquear sistematicamente a França. O seu espirito de "colaboração" distinguiu-o particularmente junto ao vencedor.

O dr. Grasset, guindado ao Ministerio da Saude, é medico particular ha muitos anos da familia Laval e a sua atividade politica limitou-se a chefiar a seção de Clermont Ferrand da Legião Francesa.

O ministro da Agricultura Leroy-Ladurie, pode ser qualificado como um técnico agricola e o secretario das Colonias general Brevie, fez uma brilhante carreira administrativa na Africa.

O almirante Auphan, secretario da Marinha, é o unico elemento de confiança do almirante Darlan, do qual foi aliás chefe de Estado Maior.

Só podendo comparecer ás reuniões do Ministerio quando estiverem sendo examinadas questões atinentes á seu cargo de comandante supremo de todas as forças, o almirante Darlan conservou destarte um observador. A nomeação de Auphan para a posição-chave que ocupa, denota que o sr. Laval não conseguiu eliminar de todo o almirante Darlan, seu inimigo pessoal, conservando este sob seu controle ainda a esquadra — que é o maior trunfo de que dispõe a França de Vichi.

Convocado o governo

VICHY, 18 (U. P.) — O chefe do governo francês, sr. Pierre Laval, convocou o novo gabinete, para sua primeira reunião, na segunda-feira proxima.

Aumenta a pressão de Hitler

LONDRES, 18 (U. P.) — A Radio de Moscou assegurou que Hitler está fazendo reclamações cada vez maiores contra o Imperio Francês valendo-se da circunstancia de Pierre Laval ser o detentor do poder, e disse implicitamente que a Armada Francesa está passando gradualmente, para as mãos dos alemães.

A 1ª nota oficial

VICHY, 18 (U. P.) — Por intermedio do ministro da Propaganda, sr. Paul Marion, o primeiro ministro, sr. Pierre Laval, deu a conhecer a seguinte declaração:

"Depois de repetidas entrevistas com os srs. marechal Petain e almirante Darlan o primeiro julgou que a presente forma de governo não mais correspondia ás necessidades da politica interna, bem como da externa da França.

Tendo em conta o carater excencional das funções do almirante Darlan, sucessor eventual do marechal Petain, este ultimo decidiu confiar-lhe o comando das forças de terra mar e ar.

Estas prerrogativas dão ao almirante acesso ás reuniões do Conselho de Ministros, quando se discutirem problemas relacionados com as suas funções.

O marechal Petain, com outra resolução, destinada a imprimir uma ação mais vigorosa e efetiva ao governo decidiu criar o cargo de chefe do governo, o qual será desempenhado pelo sr. Laval, sob a alta autoridade do chefe de Estado, perante quem é responsavel, e ao qual informará de todos os seus atos e iniciativas.

O sr. Laval assume a direção efetiva da politica interna e externa".

Declarações de Camille Chautemps

WASHINGTON, 18 (R.) — O antigo primeiro ministro francês, Camille Chautemps, numa entrevista que concedeu pelo radio declarou que foi a influencia de Laval que impediu o estabelecimento de um governo da França na Africa do Norte, sob a direção do presidente Lebrun, por ocasião do colapso francês.

O sr. Chautemps acrescentou que tinha sido autorizado pelo marechal Petain a seguir para a Africa com o presidente Lebrun afim de assumir a liderança do governo francês, enquanto ele, Petain, permaneceria na França afim de agir na qualidade de protetor moral do povo francês. Entretanto, foi a nefasta influencia de Laval que deu com todos esses planos por terra.

"Todos sabem que tenho motivos pessoais para afirmar que Petain alimenta uma grande antipatia e uma indisfarçavel desconfiança de Laval".

Isso deixa patente que o atual governo de Vichy não representa absolutamente os desejos do verdadeiro povo francês.

A demissão do sr. Peyrouton

BUENOS AIRES 18 (R.) — O sr. Marcel Peyrouton, que, na qualidade de ministro do Interior do governo de Vichy, fez gerar, em dezembro de 1940 a "conspiração branca" do sr. Laval contra o marechal Petain, chegando a prendê-lo, apresentou a sua demissão de embaixador da França tão logo foi confirmada a versão de que este voltava ao poder. Antecipou, assim sinão uma destituição, pelo menos uma ordem de retornar á França.

O ex-embaixador pretende, ao que consta, permanecer na Argentina afastado de quaisquer atividades politicas. Segundo fontes particulares, o sr. Rochat, alto funcionario do "Quai d'Orsay", seria o provavel substituto do sr. Marcel Peyrouton.

Como Vivem os Paises Ocupados Sob as Ordens de Hitler

NA BELGICA JA' COMEM CARNE DE GATO E DE CACHORRO

Quinhentos Mil Gregos Ameaçados Pela Fome — Falta Viveres Nas Cidades Francesas

(De um correspondente especial da Hulton Press, especial para o DIARIO CARIOCA)

(POR UM CORRESPONDENTE ESPECIAL PARA A "HULTON PRESS")

LONDRES por via aerea (HULTON PRESS) — O povo, que em varias partes da Belgica está na iminencia de morrer a fome, paga atualmente o equivalente a 32$000 por 453 gramas (uma libra), menos de meio quilo, portanto, de carne de cachorro, e 80$000 ou mais, por igual peso de carne de gato.

Esta é somente uma das revelações do deploravel estado em que vivem os povos europeus, ora sob o tacão das hostes de Hitler, e faz parte de uma declaração formulada pelos representantes dos governos aliados em Londres no tocante ás condições de vida dos habitantes d o s territorios ocupados pelos parceiros do Eixo.

A referida declaração, que foi compilada tendo por base pronunciamentos dos proprios alemães e provas colhidas entre pessoas que conseguiram escapar das garras nazistas e chegar á Inglaterra, constitue um terrivel libelo contra os eixistas pela forma como, encastelados na sua teoria do "Nova Ordem", estão explorando os paises que dominaram.

Geralmente, as "rações oficiais" concedidas á população civil — depois que os estoques de mantimentos foram "requisitados" pelos exercitos de ocupação para aumentarem as rações da Alemanha — são insuficientes para conservarem uma saude perfeita. Todavia, mesmos, as "rações oficiais" são raramente fornecidas "in totum".

Populações inteiras recebem somente 250 calorias por dia, "oficialmente" ao passo que o minimo irreduzivel de calorias fixado por cientistas que trabalharam por incumbencia da Liga das Nações, foi de . . 2.400.

Estando liberalmente abastecidas de generos alimenticios, as tropas de ocupação e os funcionarios alemães são os principais fornecedores dos "mercados negros" e estão obtendo lucros fabulosos á custa das populações sofredoras.

Agora, vejamos o que está acontecendo em alguns dos paises ocupados:

GRECIA — O povo deste país continua a sofrer a deshumanidade do Eixo. Não pode haver duvida — afirma a declaração dos Governos Aliados em Londres — de que, se não se verificar alguma modificação inesperada, 500.000 gregos morrerão de fome durante o inverno, em consequencia direta da invasão do Eixo e da ocupação do territorio.

Ao que parece, uma geração inteira já está condenada. Atualmente, não existem na Grecia viveres para serem racionados — exceto para o inimigo.

Os invasores alemães requisitaram ou saquearam cada atomo de alimento.

A manteiga, o azeite de oliveira, as gorduras, a carne, o queijo, exceto no "mercado negro", a preços doze vezes mais elevados do que antes da invasão.

Os oficiais do exercito do Eixo, durante os primeiros meses da ocupação, "requisitaram" para as "forças de ocupação" todos os generos alimenticios que puderam encontrar e em seguida os venderam em seu proveito proprio.

Os gregos, segundo se soube, estão recebendo diariamente, só duas onças de pão e tem havido periodos de até 14 dias em que na cidade de Atenas não foi possivel obter uma só grama daquele alimento vital.

FRANÇA — O povo francês que vive nas cidades, está quase reduzido á morte pela fome. Só nos distritos rurais é possivel obter generos alimenticios e ocultá-los em pequenas quantidades, para manter um toleravel padrão de vida.

As chamadas "Comissões Alemãs de Compras", que funcionam na França Ocupada, compram os mantimentos a "preços elevados".

Mas o custo para os alemães é virtualmente nenhum, porque vultosas somas em papel moeda são-lhes fornecidas pelo governo de Vichy, sob o disfarce de pagamento para manutenção do exercito de ocupação. De conformidade com esse mesmo sistema, os alemães e italianos se apossam nos portos do Mediterraneo, de 75 a 80 por cento do generos alimenticios importados da Africa Francesa.

A pilhagem mascarada da compra é tanto individual quanto coletiva.

Os oficiais e soldados alemães, com os bolsos cheios de papel moeda francês, vivem como nababos fora de sua terra e ainda enviam para suas familias pacotes de generos alimenticios.

Mesmo da Zona Ocupada, onde o solo não é fertil, os alemães tiram generos alimenticios. Um dos integrantes do governo de Vichy declarou, recentemente, que tinha sido observada uma grande perda de peso entre os rapazes que frequentam as escolas, e em consequencia disso, toda a raça ficava em perigo.

TCHECOSLOVAQUIA — Privada dos seus estoques de generos alimenticios pelo sistema alemão de pilhagem organizada, os produtores tentam tanto quanto possivel, burlar a obrigação de entregar mantimentos. Por isso, o regime Heydrich tem lavrado numerosas sentenças de morte contra os acusados de infringir o sistema de racionamento".

POLONIA — Muitos poloneses e judeus estão morrendo de fome em consequencia da redução das rações a um nivel abaixo do padrão necessario á conservação da saude.

Em certos pontos do país, o povo viu-se reduzido á situação de cozinhar cascas de arvores e couros de animais mortos. Em Lemberg, os alemães recebem por semana mais de dois quilos de pão, os poloneses um quilo e pouco, e os judeus pouco mais ed meio quilo.

IUGOSLAVIA — Todas as pessoas que se queixaram das atividades do mercado negro, ás quais se dedicam os oficiais e soldados nazistas teem sido severamente castigadas sob a alegação de que duvidaram da "honra" do exercito alemão.

AMEAÇADA A ALBANIA

OS GUERRILHEIROS SERVIOS SÃO SENHORES ABSOLUTOS DAS MONTANHAS

LONDRES, 18 (HULTON PRESS) — Os circulos iugoslavos de Londres consideram possivel que as forças do general Mihilovitch invadam a Albania. Muito embora os italianos tenham sob o seu controle as cidades de Cetinhe e Podgoritza, o exercito de intrepidos guerrilheiros domina as montanhas em torno das mesmas.

Dedicando-se com afinco á tarefa de eliminar todos os naturais do pais que se venderam aos inimigos, os guerrilheiros mataram todos os "Quislings", exceção feita ao que acode pelo nome de Rijevic, que considerou mais conveniente "ir a Roma" e não voltar

A investida dos patriotas contra a Albania será iniciada, possivelmente, no territorio do antigo Montenegro, por motivos politicos e estrategicos. O general Mihilovitch tenciona explorar o descontentamento dos albaneses contra os dominadores de sua patria e tambem conquistar a cidade de Scutaria, que os fascistas converteram em importante centro de abastecimentos, erigindo ali grandes depositos de material bélico. O bravo comandante-chefe dos guerrilheiros tambem visa cortar a linha ferroviaria vital, a unica, aliás, que liga a Italia á Grecia. E' oportuno recordar que o trecho da mencionada ferrovia que atravessa o Montenegro já foi alvo dos mais completos atos de sabotagem no trecho entre Niksic e Trebiaje.

DOMINAM AS CERCANIAS DE CETINHE

LONDRES, 18 (HULTON PRESS) — Os circulos autorizados iugoslavos afirmam que embora os italianos dominem as cidades de Cetinhe e Podgoritza, no antigo Montenegro, os guerrilheiros "são senhores absolutos" das montanhas que as cercam.

As Relações Entre a Finlandia e o Vaticano

NOVA YORK, 18 (U. P.) — A emissora de Berlim anunciou, hoje, da cidade do Vaticano, que estão em vesperas de conclusão, as negociações para o estabelecimento de relações diplomaticas entre a Santa Sé e a Finlandia.

Isso importaria na designação de um nuncio apostolico para Helsinki.

O Governo Sueco Tratará dos Negocios Rumenos No Brasil

ZURICK, 18 (R.) — O governo sueco concordou em se ocupar dos interesses da Rumania no Brasil, atendendo a um pedido do governo rumeno — segundo informação de Estocolmo, veiculada pela agencia de noticias alemã.

O governo sueco tambem protegerá os interesses de Honduras no Japão. Os americanos que vivem na Suecia receberam facilidades para deixar o país, no barco sueco "Drottningholm", pertencente a "Svenska-America Line".

"HOLLYWOOD"
COLCHAO VENTILADO DE MOLAS, TIPO AMERICANO
O maximo conforto pelos minimos preços
SOLTEIROS DESDE 300$000
Entrega rapida
RUA DOS ARCOS, 78
Telefone 42-0407

FABRICA BANGÚ
TECIDOS PERFEITOS
Preferidos no Brasil
BANGÚ
Grande Sucesso em Buenos Aires
Exija na ourela
BANGU INDUSTRIA BRASILEIRA

COMENTARIO INTERNACIONAL

O Gabinete Laval

DEPOIS de varios dias de complicadas negociações, o gabinete Laval ficou ontem definitivamente constituido. Para imitar Mussolini, de quem é particular amigo e admirador, o Duce francês resolveu ser chefe do governo, ministro das Relações Exteriores, ministro do Interior e ministro das Informações — tudo isso ao mesmo tempo.

Estão assim parcialmente satisfeitas as ambições fascistas de Laval, que desde 1935 vem acalentando a desvairada esperança de tornar-se o ditador da França.

Teria chegado agora a oportunidade? Vamos analisar os fatos com serenidade e, tanto quanto possivel, com objetividade.

O gabinete está constituido de um chefe, que é Laval, de cinco ministros, dezesete secretarios de Estado, um diretor de gabinete e um delegado geral. O almirante Darlan não tem pasta no gabinete, mas assumiu o comando das três armas.

Dois dos ministros são homens da confiança de Petain, os srs. Lucien Romier e Barthelemy. Dois são lavalistas exaltados, os srs. Cathala e Abel Bonnard. O primeiro, ao que se diz, é um individuo tenebroso. Coube-lhe a pasta da Fazenda, tão importante para o seu chefe. O segundo tambem é um intelectual que traiu a França, tornando-se um sordido colaboracionista logo depois do colapso militar de seu país. A respeito do quinto ministro, o sr. Leroy Ladurie, não temos maiores informações.

Entre os secretarios de Estado, Laval possue varios de seus colaboradores mais chegados. Um deles é o seu medico particular, o dr. Grasset, que foi presenteado com a Saude Publica. Lehideux e Barnaud são tambem dos mais chegados auxiliares de Laval. Enfim, todos esses colaboracionistas eram apontados como sendo perigosos "quinta-colunistas". Entre eles, está o famoso de Brinon, que é secretario sem pasta.

Como se vê, do ponto de vista politico, Laval dispõe de todos os elementos para fazer um governo de estreita colaboração com o Eixo.

Há apenas, ostensivamente, uma espinha atravessada em sua garganta: essa espinha é Darlan, que muito concorreu para expulsá-lo do governo em 1940. Contudo, se Laval tem quase todos os trunfos politicos, falta-lhe o controle das pastas militares, que continuam sob o comando do almirante, seu encarniçado inimigo.

* * *

Resta agora saber se o novo gabinete levará a França a uma aliança militar com o Eixo, á revelia do povo francês.

Ninguem desconhece que a situação desse país é critica. Já não há sequer viveres na França. O Reich tem pilhado o povo francês, que mal pode pagar as reparações e fazer face aos enormes gastos com o exército de ocupação.

Nos ultimos meses, á medida em que ia aumentando a miseria coletiva, os alemães redobravam as exigencias. O inverno consumiu as ultimas reservas, inclusive o trigo e os vinhos.

Enquanto os franceses se queixavam, os alemães diziam que tudo era consequencia da politica "anti-colaboracionista" de Vichy.

Daí a crise que culminou na formação do gabinete ontem organizado.

Laval foi ao poder afim de "obter" melhores condições para o seu país, das quais a mais importante será a proxima assinatura do tratado de paz franco-alemão.

E' claro que Laval nada conseguirá do Fuehrer, a não ser que entregue a esquadra francesa aos alemães.

Deve haver, portanto, uma luta feroz entre ele e Darlan, nos proximos meses — ou talvez mesmo nas proximas semanas. O gabinete ontem organizado não pode, realmente, ter vida longa. O povo francês odeia Laval e o seu bando de traidores, os quais estão com os dias contados.

* * *

Mas, em todas as tragedias, há tambem algumas cenas de comedia: o sr. Peyrouton (o homem que prendeu Laval em 1940) atual embaixador de Vichy em Buenos Aires já pediu apressadamente a sua exoneração. Como Laval não pode ainda vingar-se do marechal Petain, resolveu logo demitir o seu embaixador na Argentina...

ANTONIO BENTO

Requisitados Todos os Navios Mercantes Pelo Governo Norte - Americano

Construção Em Massa de Vapores Nos Estados Unidos — Em Julho a Produção Belica Será a Maior da Historia

WASHINGTON, 18 (U. P.) — O administrador da navegação maritima de guerra, contra-almirante Emory S. Land, anunciou que se havia ordenado requisitar "todos os navios de carga essenciais, inclusive os petroleiros, pertencentes a cidadãos norte-americanos".

O contra-almirante Land assume assim, o controle de todos os navios estadunidenses que se dirigem ao alto mar e chama a si os 25% dos restantes navios mercantes norte-americanos que não haviam sido requisitados anteriormente.

A medida abrange varias centenas de navios, inclusive multos que estão em construção.

A Administração Maritima não adquire a propriedade desses navios, porem operará com os mesmos na base dos fretes, dando aos proprietarios uma razoavel compensação.

De acordo com a nova disposição, o governo não necessita negociar, sinão que simplesmente ordenará que os navios se dirijam para onde seja indispensavel.

CONSTROEM-SE NAVIOS EM MASSA

NOVA YORK — Por via aerea (Hulton Press) — Os Estados Unidos estão preparados para uma produção em massa de navios mercantes, numa base comparavel ao principio de cadeia sem fim adotado pelas famosas fabricas de automoveis de Detroit.

Este milagre contemporaneo das construções navais está sendo apoiado pelo governo federal, que para isso votou um credito de 385 000 000 de dólares.

Parece fantastico, mas o programa exige o seguinte: a construção de estaleiros e oficinas e a entrega de cerca de 200 navios mercantes de 10.000 toneladas cada, dentro dos proximos dezoito meses.

O sr. Andrew Jackson Higgins, construtor naval, é o autor de um metodo secreto de produção em linha de montagem, metodo esse que, na opinião dos funcionarios oficiais revolucionará a industria.

O sr. Higgins tomou a seu cargo a construção de um grande estaleiro "alhures" no sul — a sua localização exata constitue um segredo militar — e prometeu começar a entregar navios em setembro, gastando sómente seis meses para preparar carreiras, oficinas, etc.

As primeiras embarcações serão os navios "piloto" ou padrões para a produção em massa. O estaleiro disporá de quatro carreiras, as quais deverão dar vinte e quatro navios por mês. Isto parece, certamente, um milagre da construção naval, porque significa que cada navio ficará na carreira sómente cinco dias, ou aproximadamente trinta vezes menos do que o tempo normal de construção de um navio. O tempo de produção é reduzido de 93%.

Esta extraordinaria performance é em parte explicada pelo fato de que muitas partes do navio serão previamente feitas em massa. A linha de montagem contará com turmas de operarios especialmente treinados.

O conhecido industrial Henry Ford teve durante a guerra passada a idéia de produzir embarcações pelo sistema de linha de montagem, mas sómente de embarcações de pequeno porte e não de navios de 10.000 toneladas.

A MAIOR PRODUÇÃO BELICA DA HISTORIA

ABERDEN, Maryland, EE. UU., 18 (U. P.) — O vice-presidente, sr. Henry Wallace, em um discurso que pronunciou nesta cidade, declarou que pelo mês de julho, os Estados Unidos produzirão mais material belico do que qualquer outro país em toda a historia do mundo. "Agora que temos de lutar — disse — o faremos com entusiasmo e nos dedicaremos ao nosso trabalho com maior zelo que os alemães ou os japoneses.

Os reveses que possamos sofrer nos meses vindouros servirão para aumentar nosso entusiasmo e nossa vontade de trabalhar pela vitoria".

Salientou o sr. Wallace que esta é uma guerra pela liberdade e que os norte-americanos não obrigam a ninguem a crêr em um ideal particular, porem, á medida que se desenrolar o conflito, se tornará mais aparente a manobra germanofila e todos se aperceberão com clareza de qual é o motivo pelo qual combatem.

Dr. Américo Caparica
Clinica Médico Cirurgica
Consult. R. Visconde do Rio Branco, 31 — Tel. 22-2949
Diariamente das 16 ás 19 hs.
Res. Rua Paulo de Frontin, 103-2.º — Tel. 32-7801

JUNQUEIRA & CIA. LTDA.

(Vilas Junqueira, Mimosa e Rangel — Bairros dos Estrangeiros e Indianopolis)

AVISO

JUNQUEIRA & CIA. LTDA. convidam todos os seus prestamistas do Districto Federal (Vilas Junqueira, Mimosa e Rangel e Bairros dos Estrangeiros e Indianopolis), que ainda não têm escritura definitiva ,a comparecer ao seu escritorio, á rua General Camara, n. 64, 4º andar, afim de informar se tem casa construida nos seus lotes e mostrar o imposto predial, para poderem gozar dos beneficios concedidos pelo Decreto-Lei n. 4.041, de 19 de janeiro de 1942, que exonera do imposto territorial os terrenos já construidos.

Colhidos Por Auto, Sentados No Banco do Jardim!

O CASAL RECEBEU GRAVES FERIMENTOS E FOI HOSPITALIZADO

Antonia Pais Barreto, de 2? anos, brasileira, solteira, estudante, residente á Avenida Osvaldo Cruz n. 101 e Sadi de Toledo Firme, de 29 anos, solteiro, brasileiro, tenente do Exército, encontravam-se em animada palestra, ontem, á noite, sentados num dos bancos da Praça Santos Dumont, quando surgiu ali inexperadamente, o automovel n. 19.031, dirigido pelo seu proprietario, o inglês Hugo Widman Leemmeyer Junior, residente á rua Marquês de S. Vicente numero 140.

Perdendo a direção e com a grande velocidade que trazia, o veiculo subiu o jardim e foi colher os jovens namorados.

Em consequencia, ambos receberam graves ferimentos, sendo que o militar sofreu fraturas completa da tibia direita e das costelas e Antonia, fratura da perna direita e contusões e escoriações generalizadas.

Socorridas no Hospital Miguel
Socorridos no Hospital Miguel Couto, as vitimas, depois dos curativos de maior urgencia, foram removidas para uma Casa de Saude.

O motorista foi preso e autuado em flagrante na delegacia do 1º distrito policial.

UMA APÓTEOSE AO PROGRESSO E À GRANDEZA DO BRASIL

O Grande Espetaculo Que a Urca Apresentou Em Homenagem ao Presidente Vargas — "Sinfonia do Brasil" Um Hino de Fé e Uma Exaltação á Unidade Nacional — O Brinde da Meia-Noite Na Palavra do Embaixador Caffery

O Brasil a unidade nacional, a força e o progresso da nossa terra, conquistado pelo trabalho nobre e honrado da nossa gente, nas fabricas, no comercio e no campo da produção, tiveram, ontem; á noite no "grill" da Urca, a sua suprema alegoria, na apresentação monumental de "Sinfonia do Brasil", musicada por Caó e dirigida por Luiz Peixoto e que a direção da Urca, numa feliz iniciativa, preparou com carinho para marcar com uma festa de grande expressão patriotica a data aniversaria do presidente Vargas. Foi a primeira homenagem que se prestou ao ilustre chefe do governo, assinalando sugestivamente os primeiros minutos do dia de hoje.

Dando maior brilhantismo a esse espetáculo de civismo e brasilidade, cuja renda reverteu para os coffres da Cruz Vermelha Brasileira, esteve presente na Urca, sob o patrocinio da America Society desta capital, os mais destacados elementos da colonia norte-americana, que ali se reuniram para prestar uma das mais grandiosas manifestações de apreço e simpatia ao presidente Vargas e em cuja honra ergueram, precisamente a meia-noite, um brinde de honra. A saudação ao ilustre aniversariante foi feita pelo embaixador Caffery, cujas palavras, bem como todo o transcorrer do monumental espetáculo, foram irradiadas para todo o Brasil e pelas ondas curtas da N. B. C. para os Estados Unidos da America do Norte. O "speaker" foi Orson Welles.

Envolto Em Misterio o Bombardeio de Toquio!

Não se Sabe de Onde Partiram os Aviões Americanos Que Atacaram as Cidades Japonesas

LONDRES, 18 (R.) — A identidade dos aparelhos que hoje, pela primeira vez, bombardearam Toquio, permanece ainda em misterio. Os japoneses informam que os bombardeiros voaram tão baixo que puderam claramente ver os distintivos norte-americanos. Como o publico norte-americano esperasse ansiosamente novas noticias, os circulos navais foram interrogados, respondendo que não podiam emitir nenhum comentario.

E' provavel que os atacantes tenham partido de um porta-aviões conquanto tambem não deva ser excluida a possibilidade de que tenham partido de bases terrestres. Chungking já desmentiu que se tenham elevado de bases chinesas, mas ainda fica uma pequena probabilidade de que tenha sido utilizada alguma base nas Filipinas.

Foi anunciado em Washington que, se se tratasse de um ataque a longa distancia, este não poderia ser revelado até que os aviões regressassem as suas bases. Se fosse um porta-aviões a base dos aparelhos atacantes, este nada poderia informar até se achar fora do raio de ação da frota japonesa. Os circulos do exército norte-americano emitiram a opinião de que o bombardeio é verdadeiro. Nada se pode deduzir das emissões radiofonicas japonesas a respeito do modo em que foi feito o ataque.

Até correu uma teoria em Washington de que os japoneses poderiam empregar a técnica alemã, anunciando bombardeios ficticios para justificar as "represalias". Esses mesmos circulos sugerem que os japoneses podem estar preparando um ataque em grande escala contra alguma cidade norte-americana.

Ha apenas dois dias que Toquio ridicularizava a possibilidade de atacar o Japão por via aerea. A transmissão japonesa descreveu a possibilidade como "irrisoria" e "falsa propaganda", e acrescentava: "Os cidadãos de Toquio gozam tranquilamente dos formosos dias primaveris entre as florestas e perfumadas cerejeiras".

O que se diz de Toquio

TOQUIO, 18 (Via Vichy) — (U. P.) — Esta capital e mais sete grandes cidades da ilha Hunsho, a mais importante do arquipelago japonês, conheceram, hoje, pela primeira vez, os efeitos da guerra, ao [illegible] atacadas por bombardeiros inimigos, nove dos quais foram derrubados.

As informações oficiais diziam que não causaram danos nos estabelec[illegible] militares [illegible] das cidades atacadas, embo[illegible] que em Nagoya e Kobe, dois dos lugares onde foram lançadas bombas, se provocaram incendios.

Não foram publicados dados completos, mas sabe-se que apenas foram lançadas bombas em quatro das oito cidades em que soaram as sirenes de alarme, ou seja, em Toquio,

As outras cidades ameaçadas foram Osaka Okaya, Fukusima e Niigata.

Despertou grande indignação entre a população a comunicação oficial de que os unicos objetivos atingidos foram escolas e hospitais.

As comunicações do quartel general não indicavam a nacionalidade dos aparelhos atacantes, porem em uma das numerosas transmissões radio-telefonicas, informou-se que os aviões eram norte-americanos. A zona atacada compreende uma extensão de uns 450 quilometros ao longo do centro da ilha de Honshu, mas anunciou-se tambem que foram dados sinais de alarme em todas as ilhas, desde Hokkaido no norte, até Tohoku e Yyushu, no sudoeste.

O primeiro sinal de alarme foi ouvido ás 11 horas, porem o ataque contra Toquio começou pouco depois do meio-dia, soando o sinal de ter passado o perigo ás 16 horas.

O comunicado emitido pelo Comando de Defesa Oriental, diz:

"Depois de soar o sinal de alarme foram lançadas algumas bombas nos arrabaldes da capital.

Aparelhos de caça japoneses empreenderam, imediatamente, a perseguição dos aviões hostis que fugiam a grande velocidade, o que não impediu que fossem presa facil para os caças niponicos.

As bombas estalaram em varias residencias particulares, enquanto outras informações indicam que foram atingidos hospitais e escolas.

Nenhum dos nossos estabelecimentos militares foi alvo dos agressores."

As primeiras informações oficiais declaram que foram derrubados nove aviões inimigos e confirmam que os danos foram escassos. Aumenta a indignação provocada por este bombardeio no qual não se fez distinção de objetivos".

Ao dar o alarma aereo, centenas de milhares de pessoas se encontravam no centro de Toquio e continuaram indiferentes, segundo parece, acreditando que se tratava apenas de uma experiencia. Não houve vitima entre essa gente porque os aparelhos inimigos não puderam chegar ao centro da capital.

Durante o resto da tarde a radio emissora transmitiu informações detalhadas do ataque, porem, frisando em seus comentarios os danos causados ás escolas e aos hospitais e comunicando que não se conhecia o numero de vitimas.

O deshumano ataque a esses centros culturais e aos bairros residenciais está causando grande indignação entre a população" disse um dos locutores.

A' meia-noite ouviu-se o sinal de alarma em Kioto, uma das cidades mais antigas do Japão e em Okayama. Pouco antes foram lançadas bombas em Nagoya e Kobe, mas sem que causassem danos importantes em qualquer desses lugares. Em pouco minutos soaram as sirenes de alarma quase todo o centro das ilhas de Honshu, mas os dados disponiveis indicam que só foram atiradas bombas nas quatro cidades mencionadas.

O comunicado emitido pelo Quartel General Central da Defesa estabelecido em Osaka relativo aos ataques contra Nogoia e Kobe diz: "A's 14,30, dois aviões inimigos atacaram Nagoya. Embora fossem lançadas bombas, os danos foram escassos. Um avião inimigo atacou Kobe, ás 14,30, lançando bombas incendiarias porem não causou danos importantes".

A COLONIA AMERICANA E O ANIVERSARIO DO PRESIDENTE VARGAS

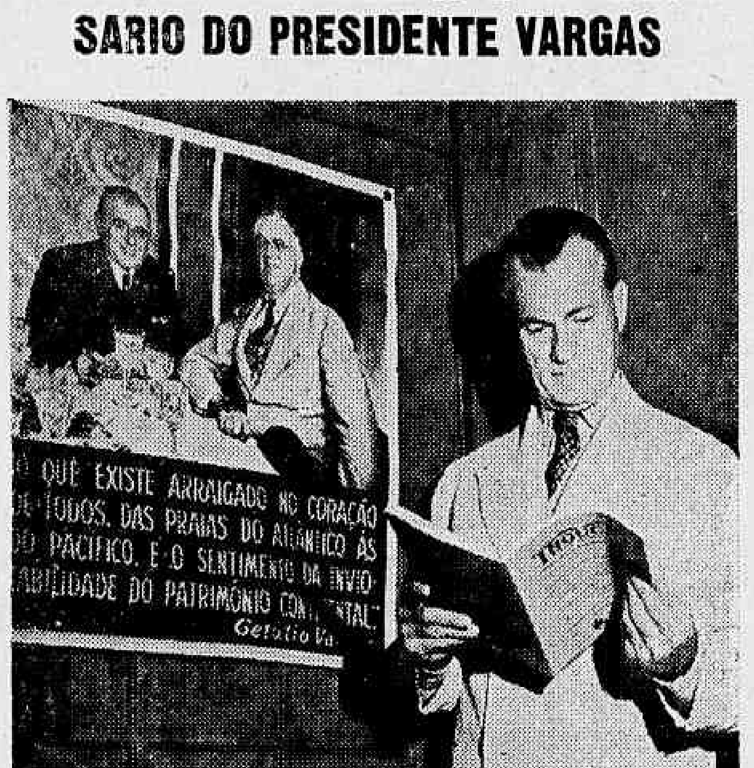

Embaixador Jefferson Caffery

"A Sociedade Americana do Rio de Janeiro e todos os meus compatriotas no Brasil, reunem-se para prestar esta bem merecida homenagem ao presidente Getulio Vargas, por ocasião de seu aniversario, este ano.

A espontaneidade, e o entusiasmo com que este preito foi organizado, são um testemunho eloquente da sinceridade da elevada consideração em que os meus compatriotas aqui e nos Estados Unidos, têm o grande estadista que preside os destinos do Brasil.

Sentimo-nos tambem imensamente gratos pela honra e oportunidade de nos unimos aos milhões de brasileiros, na celebração desta data.

O entrelaçamento de nossos dois povos não só nesta ocasião, mas em suas vidas cotidianas, é confortador, sendo o resultado natural dos estreitos laços de amizade que sempre assinalaram as relações entre o Brasil e os Estados Unidos e que, através da nossa historia como nações independentes, constituem um paradigma de amizade internacional, digno de ser admirado por todo o resto do mundo.

Esta amizade, tradicional e crescente, resultou nos atuais laços intimos de respeito mutuo, afeto e colaboração pratica, franca e de coração aberto.

Esta homenagem, que é prestada ao presidente Vargas, no dia do seu aniversario, é a expressão do sincero e duradouro sentimento de gratidão e afeto, que emana do povo dos Estados Unidos, para com o Brasil, e o seu presidente, com os mais sinceros votos pelo bem estar do país e pela sua felicidade pessoal".

Diario Carioca

A nossa opinião

A DATA DO PRESIDENTE

HOJE, em todo o Brasil, se comemora, com entusiasticas manifestações, a data aniversaria do presidente Getulio Vargas. Essas homenagens que todas as classes sociais da nossa patria prestam ao chefe do Governo brasileiro traduzem uma demonstração eloquente da confiança unanime de nosso povo nas ações e nas atitudes do presidente e de uma completa afirmação de fé nos destinos da nacionalidade entregues ao zelo, á vigilancia e ao patriotismo do preclaro estadista que a Revolução de 1930 levou ao poder.

Estamos deante de sentimentos espontaneos que se manifestam em todos os recantos do Brasil e partem de elementos representativos de todas as suas atividades politicas, culturais e economicas. Assistimos, ainda, um movimento de opinião que reflete uma das mais poderosas conquistas do atual regime: o restabelecimento do sentido da unidade nacional e de brasilidade em todas as realizações da vida nacional. Não é uma região, não é um partido, não é uma corrente ideológica que se apresenta para saudar o chefe da Nação. E' todo o Brasil, unido e forte, que deseja provar ao sr. Getulio Vargas que hoje, mais do que nunca, nesta hora dificil e tormentosa, cheia de angustias e de incertezas, numa epoca de assaltos e de traições, de hipocrisias e de destruições, pode o presidente contar com a solidariedade dos seus compatriotas na obra da defesa intransigente da honra e da soberania da nossa patria.

* * *

Seria impossivel, no apertado espaço de um comentario por em evidencia tudo o que tem feito o sr. Getulio Vargas, no sentido de elevar o Brasil no conceito dos brasileiros e na admiração do estrangeiro. Somos contemporaneos desse formidavel esforço construtivo do Governo da Revolução, estamos assistindo, dia a dia, as transformações em todos os sentidos: no comercio, nas industrias, na organização social, na ordem juridica, no aproveitamento das nossas fontes de riqueza, na ampliação da defesa nacional, na restauração do nosso credito, no saneamento e na educação, na assistencia hospitalar, etc.

Foi, sem duvida alguma, a partir de 1931 que, não obstante as dificuldades e os sobressaltos creados pelas crises internas provocadas pelas dissenções politicas, que se poude dar ao Brasil uma politica caracterizada pelo seu espirito de continuidade e pela exata compreensão dos interesses do País, em consequencia do que foi possivel encaminhar para soluções definitivas os problemas de interesse vital para o país, tanto no terreno social e economico, como no politico e militar. E, depois, com o advento de 1937, essas soluções puderam ser aceleradas e muitas delas, já são realidades, refletindo-se no surto extraordinario do nosso desenvolvimento economico, no aperfeiçoamento das nossas instituições juridicas, enfim, em todo esse panorama de renovação que estamos vendo.

* * *

Devemos enumerar aqui, por exemplo, o Código do Processo Civil, o Código Penal, o Código do Processo Penal, a Lei das Contravenções, as novas leis que vieram aperfeiçoar a legislação do trabalho iniciada em 1930, a legislação sobre estrangeiros, as leis de proteção e amparo á familia, á maternidade e á infancia, a que creou e regulamentou a Juventude Brasileira, a que dispõe sobre a herança jacente, o Código Brasileiro do Ar, a creação, no Banco do Brasil das Carteiras de Credito Industrial e Agricola e de Exportação e Importação, a que estabeleceu o controle das operações de compra de borracha, de conformidade com os acordos concluidos entre o Brasil e os Estados Unidos, a que traçou as diretrizes para a politica nacional de combustivel, o Código de Minas, o Código de Aguas, a lei que regulamentou o artigo constitucional relativo aos impostos interestaduais de exportação, a lei regulamentando a ação dos interventores, a que creou as colonias nacionais, a da nacionalização dos seguros, a da nacionalização dos bancos, a que dispõe sobre a nova divisão territorial do pais, a reforma do juri, a lei que definiu os crimes contra o Estado, o Estatuto dos Funcionarios, a lei que instituiu o Departamento Administrativo dos Serviços Publicos e as que posteriormente ampliaram a sua alçada, o Codigo de Caça e Pesca, a regulamentação dos esportes, a nova organização do ensino industrial, a reforma do ensino secundario, a lei constitucional numero 5, que emendou os artigos 12, 166 e 168 da Constituição Federal, a lei que dispõe sobre indenizações devidas por atos de agressão contra bens do Estado Brasileiro, a reforma do ensino secundario, eis uma enumeração, que por certo será omissa em muitos pontos, da obra legislativa promulgada depois de 10 de novembro de 1937.

Em outro setor, a visão administrativa do presidente Vargas se revelou. Volta Redonda é um magnifico padrão da notavel capacidade do chefe do Governo. As obras da Baixada Fluminense, as obras do Nordeste, a formidavel ampliação da nossa rede rodoviaria, a construção em andamento da Estrada de Ferro de Porto Esperança a Corumba, enfim, uma serie de realizações e de projetos que não poderiamos discriminar aqui.

* * *

Não poderiamos encerrar este editorial sem por em destaque o sentido panamericanista do governo do sr Getulio Vargas. O chefe da Nação, por vezes sucessivas, declarou que o Brasil estava, pelo seu passado, pelas suas tradições, identificado com o sentimento de solidariedade dos povos do nosso continente. Fiel aos seus compromissos e áquelas tradições, a nossa patria não fugiria ao cumprimento das suas obrigações. E as palavras do presidente Vargas se cumpriram na hora em que as Américas foram chamadas a se definirem, deante da marcha vertiginosa dos acontecimentos internacionais. Agredido os Estados Unidos — o que vale dizer, agredido o continente americano — pelos bandidos totalitarios, pelos assassinos que pretendem impor ao mundo uma "nova ordem", fundamentada na barbarie e na escravidão, o Brasil não demorou em tomar a atitude digna que era licito esperar do seu governo. O Brasil rompeu as suas relações com o Eixo, colocando-se ao lado das Américas, para defender os altos principios da dignidade humana, a formação cristã da nossa raça, o direito e a liberdade que foram o cerne da nossa civilização.

O presidente Getulio Vargas interpretou, muito bem, o pensamento do povo brasileiro e serão inuteis todos os esforços da quinta coluna para desviar o curso natural dos acontecimentos.

Por tudo isso, os brasileiros, nas homenagens de hoje, traduzem, acima de tudo, a sua integral solidariedade material e moral ao chefe da Nação, confiante no seu patriotismo e na ação energica e inflexivel com que tem sabido defender a soberania e a honra do Brasil.

TÓPICOS

CARREL, ESSE HOMEM CONHECIDO...

LAVAL é mesmo o homem das trapalhadas. A constituição do seu gabinete de opereta foi o que o sr. Claudio de Souza chamaria um parto laborioso. Mas, afinal, saiu. Nomes inexpressivos, quase todos da comparsaria do "premier". Para efeito externo, foi noticiado que o professor Alexis Carrel ocuparia a pasta da Saude Publica. Esse cientista é conhecido. Talvez conhecido demais. Não apenas pelos seus trabalhos sobre filosofia e suas pacientes pesquisas de laboratorio. Sobretudo pelas suas ligações com o sr. Lindbergh. Como se sabe, o aviador abandonou os ares para meter-se com o sabio francês em estudos relacionados com as funções do coração. Dizem que isso era tapeação. O que ambos faziam se ligava a Alemanha nazista, que eles visitavam, deixando-se empolgar pelas maravilhas da swastica. Carrel ainda é o mestre de "O Homem, esse Desconhecido"...

Pois bem, esse homem conhecido seria a "estrela" do elenco. E' verdade que o astro, pelo menos na América, havia perdido o seu fulgor de primeira grandeza. Como tantos sóis que rolam e gravitam no espaço para depois desaparecerem no infinito, sem brilho e sem vida, ele morreu no conceito dos povos dignos que amam a liberdade. Mesmo assim, "pour épater", Carrel deveria puxar o cordão dos fantoches de Laval. A' ultima hora, porem, uma complicação dos diabos: — por motivo desconhecido, o homem conhecido, o homem conhecidissimo ficou de fora. Assim, poderá melhor estudar a fisiologia desse Governo de Vichy, cuja vida nem mesmo Carrel conseguirá prolongar...

* * *

ELISABETH WINDSOR

TALVEZ nem todos os nossos leitores saibam que Elisabeth Windsor é o nome que no registo civil teve a atual herdeira do trono da Inglaterra.

Quem não conhece, através de fotografias e do cinema, a figura gentil dessa princezinha?

Segundo uma informação do boletim do "British News Service" que nos está trazendo tantas noticias interessantes sobre a guerra, Elisabeth Windsor completará 16 anos no correr desta semana.

O fato não teria excepcional importancia se não assinalasse a circunstancia da princesa ter atingido a idade de convocação para prestar serviços ao seu país, numa das organizações da juventude britanica. Ela comparecerá a um dos postos do registo civil e terá de dizer singelamente a que organização deseja pertencer. Alias, desde 1937 que Elisabeth Windsor faz parte das "girl-guides" inglesas.

Já se sabe que a princesa Elisabeth está recebendo uma educação esmerada.

Nos tempos trágicos do "blitzkrieg", muita mentira os alemães espalharam pelo mundo a respeito da familia real inglesa. As emissoras do dr. Goebbels diziam que as princezinhas tinham sido enviadas para o exterior.

Era tudo pura fantasia, com o propósito de tornar a familia do rei impopular.

Felizmente, o carater inglês é firme como um rochedo. Não há nada que possa abalar o respeito do povo pelos seus soberanos. Ele sabe que a familia real está desempenhando a sua parte na guerra, sofrendo e trabalhando como qualquer outra familia. E' por isso que, no correr desta semana, Elisabeth Windsor, ao completar a idade legal, vai alistar-se como todas as jovens de seu país, afim de emprestar a sua colaboração pessoal á vitoria da causa da liberdade — causa á qual o povo inglês dedica hoje a sua vida.

* * *

"REMEMBER PEARL HARBOR"

OS nossos "colunistas", dando expansão ao seu espirito derrotista, costumavam dizer que os americanos não seriam capazes de lutar. A bravura e o espirito de ofensiva constituiam privilegio dos alemães e seus comparsas japoneses. Mas, na sua ligeireza, os "eixistas" não quiseram esperar pela reação dos Estados Unidos para formularem os seus comentarios. Precipitaram-se, avançaram afirmações categoricas e os fatos vieram, no seu duro realismo, destruir todo o sistema de "verdades provisorias" imprudentemente arquitetado pelos agentes de Berlim e Toquio. Primeiro, Bataan — com a sua legenda heroica — veio provar ao mundo que os americanos, bravos como as armas, sabem lutar com indomavel energia e tenacidade. Depois, na Australia, Mac Arthur resolveu que até ali não chegariam os amarelos. E com a aviação e os submarinos yankees arrasou as bases de invasão, afundou dezenas de navios-transportes e belonaves, desarticulando todos os planos dos agressores. Concluida essa tarefa inicial, passou ao ataque com destemor e habilidade. Finalmente, ontem, a guerra foi levada ao proprio coração do Imperio niponico. Toquio, Yokohama e Kobe sofreram pesado bombardeio. São os três grandes centros da produção industrial e bélica do Micado. As proprias agencias informativas niponicas dizem que os aparelhos americanos "deixaram um rastro de fogo" naquelas cidades. E, no seu descontrole, os proprios traiçoeiros atacantes de "Pearl Harbor" classificaram de deshumana a ação das "Fortalezas Voadoras". Isso demonstra que as perdas foram severas, embora "não tenham caido bombas sobre o palacio do imperador", conforme referem os alarmados comunicados japoneses

Hirohito, porem, passou os seus momentos de susto, vendo e ouvindo estragos e estrondos em torno de sua residencia sagrada. Em dois mil anos de existencia da Casa Imperial jamais tamanho sacrilegio fora cometido...

Vejamos, agora, o que dirão de tudo isso os nossos "colunistas" que ainda não se encontram na Ilha das Flores. Os seus patrões de Toquio ficaram um pouco mais amarelos. E o peor é que os Estados Unidos apenas começaram. O "slogan" de Tio Sam é ameaçador: — "remember Pearl Harbor"...

Banco
FIGUEIREDO ROCHA
Rua da Quitanda, 111

PANORAMA DA GUERRA DOS MARES

De um OBSERVADOR NAVAL

Dificilmente Poderá Ser Dilatado o Atual Campo de Operações da Esquadra Japonesa --- Pouco Provavel a Anunciada Ofensiva Contra a Australia --- A Ascensão de Laval e Suas Influencias Nas Batalhas do Mediterraneo e do Atlantico

AQUELES que não se dedicam especialmente ao estudo da conduta da guerra, desejam sempre ouvir dos estrategistas palavras que lhes permitam deduzir os fatos que se devem processar dentro de um prazo relativamente breve: ora, se em determinadas campanhas vividas dentro de limites geográficos restritos isto é muitas vezes possivel, o mesmo não se dá quando se trata de operações nas quais se acham envolvidas quase todas as nações do mundo e que se processam em imensas extensões. Na guerra atual, o unico país cuja estrategia pode ser definida é, sem duvida, o Japão, justamente porque o seu campo de operações está limitado ás zonas onde estendeu, até agora, suas atividades e que dificilmente poderá ser dilatado. Tendo obtido inegaveis sucessos em todos os empreendimentos em que lançou as suas poderosas forças, ele está, agora, com sua posição mais ou menos saturada e nada mais lhe cumpre fazer senão manter-se em uma defensiva estrategica de molde a fixar o maior numero possivel de forças das Nações Unidas, com o propósito de dificultar as atividades daquelas nações em outros teatros de luta. As atividades niponicas na Birmania, visando as fronteiras da India e as incursões realizadas contra alguns pontos do litoral deste país e a Ilha de Ceilão, fazem parte deste programa e têm tido a virtude de deslocar para ali numerosas forças navais e aereas, que melhor poderiam ser empregadas nas frentes européias; isto já é o bastante para justificar aquelas operações mas não se deve esperar por atividades maiores, mesmo porque, á medida que se dilatam as distancias, as dificuldades vão em "crescendo" e acabarão por tornar-se em empecilho para a realização de qualquer plano de maior alcance. A ofensiva contra a Australia deve ser considerada como improvavel e se tornará absolutamente improdutiva á medida que o tempo for passando, dando ensejo a que as forças do general Mac Arthur possam organizar-se e receber os suprimentos de que carecem para tornarem-se uma maquina de guerra realmente invencivel, em relação aos japoneses.

O bombardeio de alguns portos do Japão é um indice seguro de que o aparelhamento aereo americano já está em condições de ser empregado sem receio de um revide de importancia, e provavelmente deverá ter seus pontos de partida ou de porta-aviões vindos de Honolulu ou de bases aereas instaladas na China e nas Ilhas Aleutianas, que formam um colar estendido do Alasca ás proximidades do Kamtchaca. A grandeza das distancias a vencer não permitirá, certamente, que estas operações se repitam ameudadamente, mas os resultados morais obtidos compensam largamente os sacrificios impostos por tão dura tarefa e contribuirão para fixar no Japão uma elevada fração de sua força aerea.

DECRESCE DE INTENSIDADE A AÇAO DOS SUBMARINOS DO — EIXO NO ATLANTICO —

No Oceano Atlantico as atividades dos submarinos do Eixo diminuiram de intensidade e se algum submarino desceu até o nosso litoral para nele, ou em suas imediações, torpedear alguns navios, isto se deve unicamente á vastidão das rotas oceanicas, impossiveis de patrulhar em carater permanente e, provavelmente, á facilidade que estes submarinos estão encontrando para seu abastecimento, seja que adotem o sistema dos submarinos abastecedores, seja que estejam gozando dos beneficios resultantes da proximidade de alguns portos franceses da costa africana. A presença de um submarino que descendo de norte para o sul, torpedeou ou afundou a canhão quatro navios ingleses e americanos teve, contudo, um efeito maior pela perturbação que trouxe ás linhas de comunicações interamericanas, perturbação que, embora de carater transitorio, produziu efeitos de certa gravidade, como seja a elevação das taxas de frete que subiram de 16 para 41 por cento. E' bem provavel que os submarinos, de caso pensado ou em sua viagem de retorno, dediquem agora suas atividades em operar contra as linhas que conduzem dos Estados Unidos ao Cabo da Boa Esperança, pelo mar largo, dificil de ser patrulhado, quer por meio de navios de superficie, quer por via aerea; dada a vastidão destas linhas, é de presumir que os resultados sejam de pequena monta e não conduzam a qualquer dificuldade de carater serio, e muito menos permanente.

OS BOMBARDEIROS DA R.A.F. FORÇAM HITLER PEDIR A CO— LABORAÇÃO DE LAVAL —

As noticias de bombardeamento da R.A.F. em alguns pontos da Italia, vieram acompanhadas de uma nova que, a ser verdadeira, reflete uma situação muito alentadora para as Nações Unidas; é ela a da quase nenhuma reação sofrida pelos atacantes, tendo até se verificado a cessação do "Black out" em algumas cidades italianas, como Turin, centro fabril de relevante importancia. Esta noticia ligada aos boatos correntes sobre a saude do ditador fascista, a seu silencio e á ascensão ao comando supremo dos exercitos do Fascio do principe Humberto, é de molde a permitir que se admita um certo enfraquecimento da influencia germanica na Italia e, no momento presente, isto poderá assumir proporções sumamente graves para o Reich. Não é de estranhar que o sr. Hitler, deante de uma situação politica desfavoravel e da impossibilidade de dominar definitivamente as forças sovieticas, tivesse procurado obter em França um apoio maior do que já lhe estava sendo facultado pela politica turva do governo de Vichy. A ascensão ao poder do sr. Laval tanto pode indicar uma franca cooperação com Berlim como ser apenas o reflexo de uma imposição contra a qual nada poderia ser tentado, mas não se deve inferir, daí, que a França esteja disposta a por ao lado do "eixo" as forças, certamente apreciaveis, com que ainda conta. Seja como for, a adesão francesa tem um carater extremamente grave para os aliados pela possibilidade que oferece de dar ao Reich um grande numero de bases no Mediterraneo, especialmente na Algeria e na Tunisia. Contra esta possibilidade é que os aliados devem estar alerta e a ocupação destes territorios se impõe, para evitar as consequencias funestas que sua entrega á Alemanha teria sobre o dominio britanico no **Mare Nostrum**. Quanto á Marinha francesa, conquanto conte ela ainda com numerosas unidades de grande valor tático, deve-se admitir que o grau de sua eficiencia esteja reduzido a proporções infimas, mas de qualquer forma sua incorporação ao Reich obrigaria as Nações Unidas a uma ação imediata para anula-las o que, por seu turno, representaria uma dispersão de esforços altamente indesejavel. Nada, entretanto, se pode prever no momento, porque as tendencias reais das guarnições desta força nos são desconhecidas e o seu emprego, depende do "bene placitur" de "comités" de todas as guarnições o que, desde logo, importa em consequencias devastadoras para a unidade de vistas, a disciplina e a organização.

ORIENTE PROXIMO E O MEDITERRANEO CENTROS DAS FU— TURAS OPERAÇÕES —

As recentes reuniões dos chefes de operações, tanto de terra como do mar e do ar, na Italia e na Alemanha, por iniciativa do Reich, indicam que alguma coisa de importante se está tramando para ser realizada no Mediterraneo e isto nos condus a admitir que a tão falada ofensiva da primavera não passe de um balão de ensaio para desviar a atenção de outros pontos onde seja mais provavel uma ação em massa das forças germanicas. Em nossos comentarios sempre indicamos o Mediterraneo e o Oriente próximo como sendo o teatro mais favoravel para o desenvolvimento de operações de certo vulto, e cremos que o futuro não nos negará razão; os motivos são por demais evidentes para carecerem de explicação, desde que se trata da zona onde os aliados lutarão com maiores dificuldades para manter forças em grandes efetivos e onde os germanicos poderão, com facilidade, realizar esforços maiores e mais prolongados.

..O MUNDO, NO ENTANTO, VEN— CERA' O CREDO NAZISTA —

O continuo martelar das forças da R.A.F., contra objetivos industriais do Reich, poderá dificultar as operações planejadas pelo Estado Maior de Hitler mas não conseguirá impedi-las totalmente, isto porque por intensos que tenham sido os bombardeios eles têm sempre um resultado inferior áquilo que se pode supor, devido as precauções tomadas e á transferencia da maior parte das industrias de guerra para pontos onde são dificilmente acessiveis aos efeitos destruidores da arma aerea; este é, sem duvida, o ponto ingrato desta arma porque, se em determinadas circunstancias, como a verificada em Pearl Harbour, sua ação pode tomar um carater decisivo, na maioria dos casos, quando sua ação pode ser prevista, ela torna-se de efeitos inferiores aos esperados e de carater transitorio. Isto nada tem de anormal e representa apenas o que se passa com a totalidade das armas novas, cujos efeitos são, a começo, surpreendentes, mas que com o correr do tempo encontram sempre um corretivo para diminuir-lhes o valor. Hoje sem a presença da força aerea, é impossivel tentar qualquer operação proveitosa, quer das forças terrestres quer das forças navais, mesmo contra um inimigo escassamente armado mas possuidor de uma bem aparelhada força aerea; esta, porem, por si só, jamais resolverá qualquer problema em carater definitivo e é por isso que se deve dar á sua ação um valor limite. Quando o acumulo de aeronaves permitir ás Nações Unidas o bombardeio simultaneo e ininterrupto de grandes zonas dos países inimigos, coisa que se deve esperar para um futuro não muito remoto, então será licito esperar que os efeitos morais sobre as populações, já cansadas por um longo periodo de privações, possa ter reflexos de tal ordem que determinem um subito colapso, como sucedeu, por outros motivos, á Alemanha, em fins de 1918. Parece-nos, entretanto, que o momento ainda não chegou e, embora devamos espera-lo, não seria aconselhavel aventurar-nos a prevê-lo antes que se processem as operações que atualmente se estão preparando e que se transformarão, certamente, em uma ofensiva geral em todas as frentes capazes de dar um rendimento apreciavel e durador.

De tudo o que acima dissemos, não se deve concluir que, na presente fase da guerra, não existe uma "estrategia" especificamente desenvolvida por um ou outro dos contendores, mas ás operações a que elas estão conduzindo não são ainda de carater decisivo devido á expansão das areas geográficas onde se exercem e ao relativo equilibrio de forças, até agora verificado. Multos esforços têm sido feitos pela Grã-Bretanha para bloquear decisivamente o Reich; da mesma forma este procura, por todos os meios, impedir os abastecimentos de chegarem á Inglaterra e aos pontos onde esta mantem em atividade suas forças; no dia em que qualquer destes esforços conseguir êxito positivo, poder-se-á assegurar que a guerra estará tocando ao seu fim. Do que se pode inferir no presente momento conclue-se que as maiores probabilidades de triunfo estão se acentuando a favor das nações aliadas, mas isto ainda lhes deverá custar um enorme esforço com o qual, e como premio, conseguirão, em um futuro que almejamos breve, libertar o Mundo do pesadelo articulado pelo credo nazista.

Observador Naval — 18-4-42.

MOVEIS DRAGO
Uteis
EM TODAS AS HORAS

INDISPENSAVEIS em todos os lares

Os "Moveis Drago" já não precisam de elogios: por eles falam milhares de clientes bem servidos. Aqui temos a linha classica, numa valiosa contribuição para o perfeito aproveitamento dos espaços angustiosos de um apartamento ou de uma casa. Pioneiros da "Linha Drago", Sofá-Cama e Poltrona-Cama, belos, modernos e imponentes são uteis em todas as horas e indispensaveis em todos os lares. A prazo ou á vista, adquira um grupo para sala e ganhará um confortavel dormitorio.
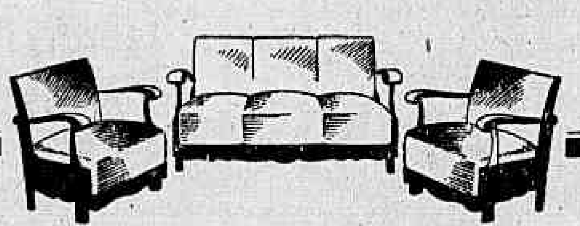
999$900
Eis o modico custo deste grupo elegante e bem acabado, como qualquer outro de sua classe, e que tem, além disso, a incomparavel vantagem de sua dupla aplicação: Sofá e poltronas durante o dia e camas à noite. A prazo e á vista.
SOFÁ-CAMA DRAGO
Matriz: Visconde de Itaúna, 105 - Tel. 43-9349
Filiais: Sete de Setembro, 209 - Tel. 43-4131; Cattete, 141 - A. Tel. 25-5812
CATALOGOS PARA O RIO E INTERIOR

Campanha Nacional da Sóda Caustica
Apoia-a é dar prova de patriotismo e confiança no futuro do Brasil.
Interprete este grafico e convença-se da verdadeira necessidade do Brasil fabricar sóda caustica, carbonato de sódio e outros derivados do SALGÉMA, tão importantes ás nossas principais industrias.
Importação Brasileira da Sóda Caustica e Carbonato de Sódio
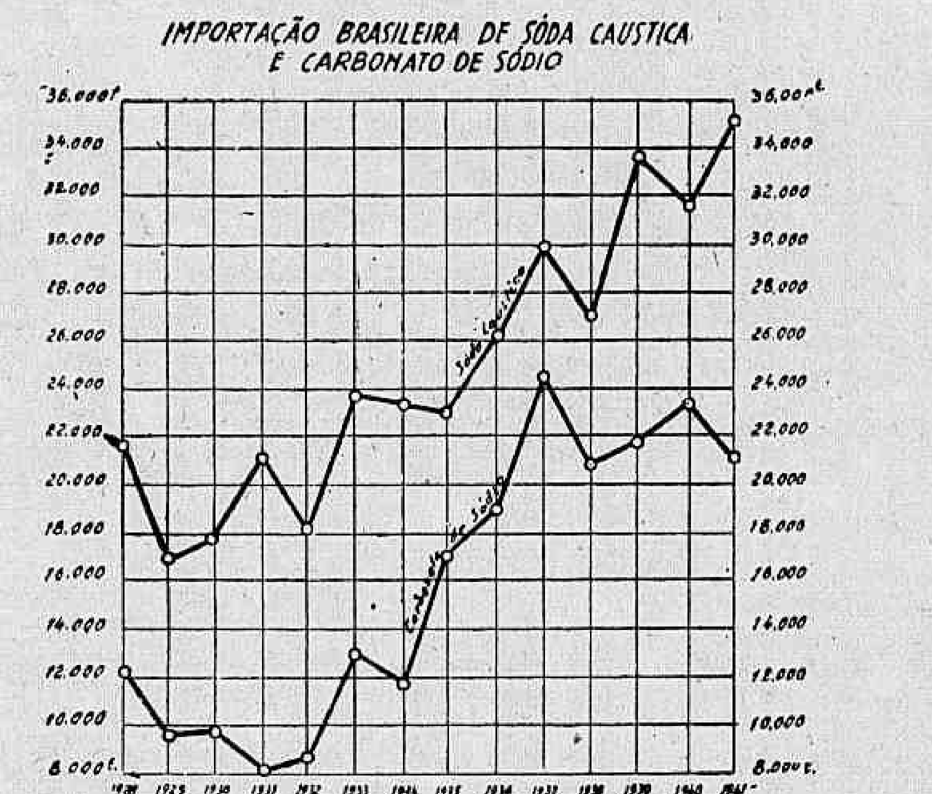

Cia SALGÉMA SÓDA CAUSTICA E INDUSTRIAS QUIMICAS
Rio de Janeiro

O Partido Renovador da Faculdade de Direito

Ouvindo os Estudantes de Direito — Dissolvendo a Juventude Academica — Uma Facção Despida de Ideais — Intrigas e Mentiras

Os academicos da Faculdade de Direito quando falavam ao nosso redator

Ha tempos, na Faculdade Nacional de Direito do Distrito Federal, foi fundado, por uma minoria de estudantes daquele estabelecimento de educação superior, o Partido Academico Reformador, o qual pretendia restabelecer naquela Faculdade, o sistema das lutas internas, provocando a desunião da classe estudantil.

Para isso os dirigentes do novel partido fizeram uma tremenda propaganda, visando congregar em torno de seus ideais a maior parte dos academicos para que assim pudesse competir com o Diretorio Academico, facção que encarna as verdadeiras apirações dos estudantes de Direito. Os "reformadores" não se intimidaram em fazer falsas acusações aos seus leais competidores do Diretorio Academico.

EM NOSSA REDAÇÃO OS ACADEMICOS DE DIREITO

Ontem a nossa redação foi visitada por uma comissão de estudantes de Direito, um dos quais Aulus Macedo, falando á nossa reportagem, expressou-se da seguinte maneira:

PARTIDO REFORMADOR SO' NO NOME

— Tudo me faz crêr que este Partido Reformador, só no nome é realmente um partido reformador. Em primeiro lugar, alguns dos seus membros são alunos que já pertenceram ao Diretorio Academico sem que nada tivessem feito pelos interesses da turma. Em segundo lugar, as promessas que fazem, atualmente, são quase todas inexequiveis e absurdas, fruto de uma demagogia decaida e imprudente.

DISSOLVENDO A JUVENTUDE ACADEMICA

A seguir, falou-nos o academico Wilson Pinto:

— A comissão aqui presente, lamenta profundamente que uma minoria insignificante de alunos da Faculdade tenha fundado um partido politico, pois que, esta atitude é incoerente e incompativel com os ideais do Estado Novo.

Uma vez que foram abolidos os partidos, não se admite que eles contribuam para a dissolução da juventude academica a qual deve estar coesa e sempre unida.

Prosseguindo, diz-nos o nosso visitante:

— Cabe-me ainda rebater uma insinuação mentirosa sobre o dr. Pedro Calmon, segundo a qual o mesmo teria hipotecado solidariedade aos membros do Partido Academico Reformador.

Essa insinuação fica, desse modo, desmentida categoricamente, pois, não é verdade que o diretor da Faculdade de Direito, esteja de acordo com a campanha demagogica desses don Quixotes, embora o tenha afirmado o academico Lemos Bastos.

NADA PROMETEM OS REFORMADORES

Depois de ouvirmos a palavra do estudante Valdemar Pinto, que, de maneira precisa, contestou os falsos ideais dos reformadores, o estudante Moacir Coutinho de Medeiros, declara:

— Tenho a extranhar profundamente, a insinuação de alguns membros do P. A. R., de que os seus adversarios são desprovidos de toda aspiração e de qualquer ideal.

Serão por acaso, desprovidos de ideais aqueles que em 1941 batalharam nas eleições e depois, vencedores, embora nada tenham prometido, conseguiram, entre outras coisas, o curso noturno e o horario da manhã?

Terminando, diz-nos o joven academico:

— Os nossos ideais para a campanha de 1942, são os mesmos do ano passado, e, desse modo, contamos com a colaboração dos colegas que enxergam á luz meridiana...

DESFAZENDO UMA INSINUAÇÃO

O estudante Mauricio Rodrigues, toma imediatamente a palavra, e acrescenta:

— Acredito que na nossa Faculdade Nacional de Direito existam colegas que tudo fazem pela elevação e bom nome da Escola. Entretanto, dizer-se que elementos que não pertencam ao P. A. R. usem "metodos reprovaveis, verdadeiramente indignos de jovens alunos de escolas superiores", é um verdadeiro disparate.

O nosso entrevistado termina a sua entrevista, acrescentando:

— Apelo para os meus colegas para que atentem contra as campanhas eleitorais feitas com insinuações, insinceridades, falsidades e calunias.

MORINGUES E SALADEIRAS ESTERILIZANTES
Agua constantemente esteril com efeito algicida
Ação oligodinamica da prata incorporada ao proprio barro
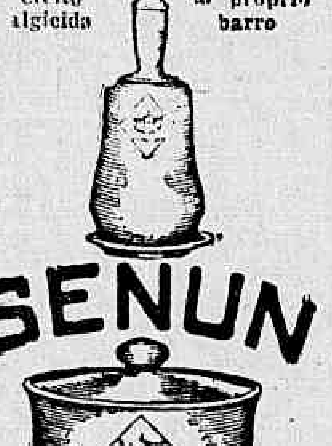

Evita os perigos da salada
EFEITOS GARANTIDOS E CONTROLADOS CIENTIFICAMENTE
A' venda em todas as boas casas de loucas e ferragens

Aumenta o Auxilio dos Estados Unidos a Russia

QUANTO JA' FOI DISPENDIDO PELO SISTEMA DE EMPRESTIMOS E ARRENDAMENTOS

WASHINGTON, 18 (U. P.) — A informação mensal sobre o auxilio do sistema de emprestimos e arrendamentos, fornecida pela Casa Branca, declara que em fins do mês de março ultimo, excedia tres bilhões de dollares.

No decorrer deste mês, os embarques para a Russia aumentaram duas e meia vezes sobre o total dos auxilios efetuados em fevereiro.

O total do auxilio prestado a todas as nações somente no mês de março, alcançou a cifra de 500 milhões de dolares.

Para facilitar a informação o secretario da Casa Branca, sr. Stephen Early, disse que esses algarismos se referiam a entregas reais.

CHEGOU O EMBAIXADOR FABIO LOZANO

As Homenagens Prestadas ao Ilustre Diplomata

Flagrante da chegada do embaixador Fabio Lozano, da Colombia

O Brasil hospeda desde ontem o embaixador Fabio Lozano, Embaixador Extraordinario e Plenipotenciario da Colombia na posse do presidente do Chile. Convidado pelo nosso governo a passar alguns dias nesta capital, foi s. ex. recebido, ontem, ás 16 horas, no Aeroporto Santos Dumont, pelos srs. Osvaldo Aranha, Marcondes Filho e Apolonio Sales, respectivamente, ministros das Relações Exteriores, Trabalho e Agricultura e pelo ministro Maximiniano de Figueiredo, chefe do Cerimonial do Itamarati. O embaixador da Colombia junto ao nosso governo, acompanhado de toda a sua familia, esteve presente ao desembarque do ilustre visitante, que é tambem seu progenitor.

O Centenario de Antero de Quental

A SESSÃO DE ONTEM NA A. B. I.

Aspecto da mesa que presidiu a sessão cultural em memoria de Antero de Quental

Teve lugar ontem, no Auditorio da Associação Brasileira de Imprensa, com a presença do mundo intelectual, uma sessão cultural para comemorar o centenario de Antero de Quental. Tomaram lugar na mesa que presidiu a solenidade o embaixador Martinho Nobre de Melo, o sr. Nourival Fontes, diretor geral do Departamento de Imprensa e Propaganda, sr. Renato de Almeida, representante do ministro das Relações Exteriores, Academicos Osvaldo Orico, Manuel Bandeira, sr. Herbert Moses, visconde de Carnaxidi, representante cultural português junto ao DIP, escritor Jaime Cortezão, declamadora Margarida Lopes de Almeida e o representante do ministro da Educação.

Abriu a sessão o embaixador Martinho Nobre de Melo discorrendo sobre a personalidade de Antero de Quental. Em seguida pronunciaram duas notaveis conferencias, o academico Manuel Bandeira e o escritor português Jaime Cortezão, que foram muito plaudidos.

Dr. José de Albuquerque
DOENÇAS SEXUAIS DO HOMEM
R. ROSARIO, 172 DE 1 A's 7

Uma Importante Reunião Em São Paulo

PARA TRATAR DA REORGANIZAÇÃO DOS SERVIÇOS JUDICIARIOS DO ESTADO

S. PAULO — (Da sucursal) — Realizou-se ontem, no Palacio dos Campos Eliseos, uma reunião convocada pelo sr. Abelardo Vergueiro Cesar, secretario da Justiça, para estudo do ante-projeto do decreto de reorganização dos serviços judiciarios do Estado. Presidiu os trabalhos o interventor Fernando Costa, sendo especialmente convidado para assisti-los o sr. Francisco Campos, ministro da Justiça. Participaram da reunião os srs. Abelardo Vergueiro Cesar, secretario da Justiça; desembargador Manuel Carlos de Figueiredo Ferraz, presidente do Tribunal de Justiça; ministro Costa Manso, Benedito Costa Neto, procurador geral do Estado, tendo deixado de comparecer, por motivo de viagem, os srs. desembargador Bernardes Junior, J. Augusto de Lima, juiz criminal; e Cirilo Junior, conselheiro do Departamento Administrativo.

Inicialmente, o ministro Costa Manso expôs ao ministro Francisco Campos o andamento dos trabalhos a cargo da comissão organizada pelo Governo do Estado. Expôs s. s. pormenorizadamente a situação em que se encontram os serviços judiciarios do Estado nos seus diversos ramos. Começando pela situação em que se acha a 2.ª instancia mostrou o sr. Costa Manso de como o novo Código de Processo, barateando a justiça e visando torná-la mais rápida, provocou uma superlotação dos trabalhos do Tribunal, mormente em consequencia do novo mecanismo dos recursos e da celeridade dos processos em 1.ª instancia. Resumiu o sr. Costa Manso as medidas propostas para desafogar os serviços a cargo do Tribunal, a saber: aumento de numeros de camaras, aumento do numero de membros das atuais camaras e redução do numero de causas que sobem ao Tribunal, com a elevação da alçada dos juizes de 1.ª instancia.

O ministro Francisco Campos, que no decorrer dos trabalhos interveio varias vezes, ora externando sua abalizada opinião, ora solicitando esclarecimentos sobre pormenores do mecanismo da justiça paulista, mostrou-se afinal profundamente interessado pela solução do problema, manifestando toda sua simpatia e todo seu apoio aos planos do interventor Fernando Costa.

Encerrando a reunião, o interventor Fernando Costa agradeceu a presença prestigiosa do ministro Francisco Campos áqueles trabalhos e enalteceu a dedicação e a competencia dos elementos cujo concurso o Governo solicitara. "Prosseguiremos, — disse s. excia., — em nossos esforços para aperfeiçoar o aparelhamento judiciario de São Paulo. Tal é a importancia moral e pratica da Justiça, que com ela não se deve fazer economia" — finalizou o interventor Fernando Costa.

NOVA REUNIAO

Na próxima quinta-feira, no Palacio dos Campos Eliseos, ás 10,45 horas, haverá nova reunião para prosseguir nos debates. Os trabalhos serão tambem presididos pelo interventor federal, contando ainda com a presença do ministro da Justiça.

"O Fim de Todo o "Quinta Colunista

ENCONTRADA EM UM BONDE, NA CAPITAL BAIANA UMA CAVEIRA CONTENDO UMA INTERESSANTE INSCRIÇAO

SALVADOR, 18 (A.N.) — Num dos bondes de uma linha circular da Carris da Baia, foi achado e se encontra no deposito de objetos perdidos da referida empresa, um estranho embrulho contendo uma caveira. Esse cranio traz escrita á tinta, no parietal e frontal entre outras, a seguinte legenda: "O fim de todo o quinta-colunista". Ainda não foi encontrado o seu legitimo dono.

BRONCHITE?
PHYMATOSAN
ELIMINA E FORTALECE

A Contribuição da Prefeitura Nas Comemorações do 'Dia do Presidente'

Entregues ao Publico da Cidade, Pelo Dr. Henrique Dodsworth, Mais Doze Escolas, Diversos Centros de Puericultura e Varias Creches — Como Transcorreram as Solenidades do Dia de Ontem

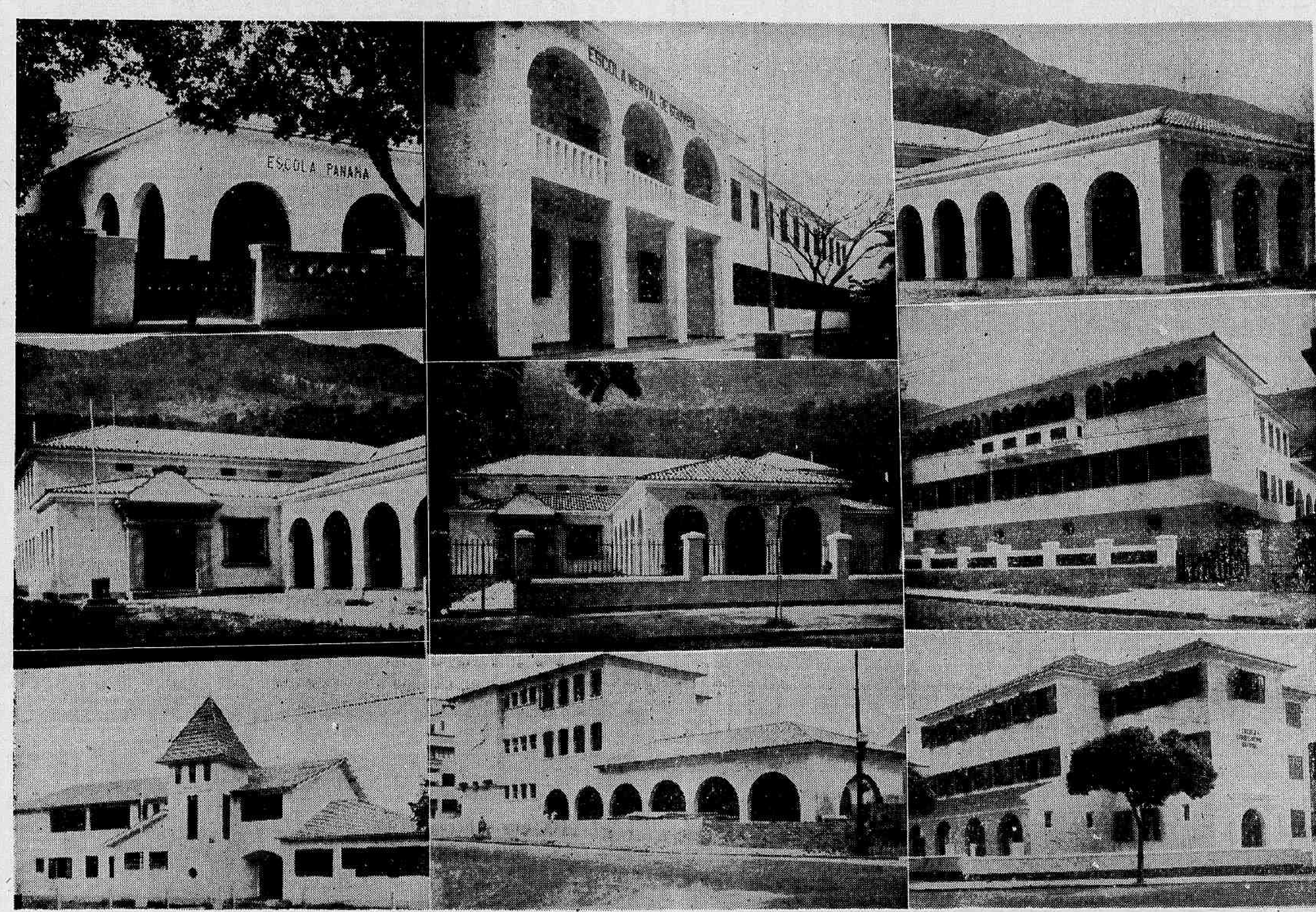

Fachadas de algumas escolas inauguradas, ontem, pelo sr. Henrique Dodsworth as quais aumentar a população escolar do Distrito Federal em mais oito mil alunos

A Prefeitura do Distrito Federal associou-se, de maneira brilhantissima, ao programa de comemorações com que a população carioca homenageou a passagem da data natalicia do presidente Getulio Vargas.

Um punhado de realizações utilissimas foram entregues ao publico, de brilhantes iniciativas que visam o maior conforto e garantias maiores para a nossa gente, numa especial atenção para com os desprotegidos da sorte: — as mães pobres, que necessitam trabalhar sem a preocupação dos cuidados maternais, as que precisam de alimentação sadia para os seus bebês e, em complemento, escolas para a infancia pobre da cidade.

As solenidades tiveram inicio ontem pela manhã, com uma serie de inaugurações de creches e centros de puericultura. O primeiro estabelecimento a ser inaugurado foi o Centro de Puericultura do 9.º Distrito Sanitario, á rua Vitor Meireles, 63, em Riachuelo. O prefeito Henrique Dodsworth ali compareceu, em companhia do coronel Jesuino de Albuquerque, secretario geral de Saude e Assistencia e foi aguardado pelo diretor do Departamento de Puericultura, dr. Carlos Florencio de Abreu, pelo chefe do Centro inaugurado, dr. Manuel Pinto, que, antes de ser cortada a fita simbolica, usou da palavra saudando o prefeito.

Depois de percorrer as dependencias do citado Centro, o dr. Henrique Dodsworth dirigiu-se para o estabelecimento identico, situado á rua da Estrela n. 36, onde foi recebido pelo diretor respectivo, dr. Gualter de Almeida, que tambem dirigiu uma ligeira saudação ao chefe do governo da cidade.

Em seguida o prefeito inaugurou, á rua do Rezende, 128, a creche "Mario Ramos", estabelecimento que, pela sua importancia, destina-se a prestar socorros a uma zona de grande extensão.

O estabelecimento inaugurado, a seguir, foi a creche modelo "Senhora Henrique Dodsworth", á rua General Severiano n. 91. Em predio completamente adaptado, essa creche tem capacidade para 60 leitos, dividindo-se em uma sala para amamentação, um isolamento, vestiario, 2 dormitorios para idades diferentes, um refeitorio, cozinha, area e "play ground".

Compareceu a essa solenidade a exma. sra. d. Cecy Dodsworth, cujo nome patrocina a instituição, elevado numero de pessoas da sociedade carioca e funcionarios municipais. Falou, na ocasião, saudando a ilustre dama, o dr. Focion Serpa, que, ao terminar a sua oração, convidou a "patronesse" da instituição e descerrar a placa que dava como inaugurada a referida creche, o que foi feito sob uma intensa salva de palmas.

O prefeito concluiu por inaugurar o Centro de Puericultura a rua Jardim Botanico, 187, onde o prefeito pronunciou ligeiras palavras de agradecimento ás saudações que, no decorrer das inaugurações, lhe haviam sido feitas.

Mais Doze Escolas Para as Crianças Cariocas

A' tarde, na Escola Barão de Itacurussá, á rua Andrade Neves, 111, na Tijuca, com a presença dos srs. drs. Jorge Dodsworth, secretario geral de Administração; Mario Melo, secretario geral de Finanças; Edison Passos, secretario geral de Viação; coronel Jonas de Morais Correia, secretario geral de Educação e Cultura; coronel Jesuino de Albuquerque, secretario geral de Saude e Assistencia; drs. Herbert Quadros, Otavio de Campos Tourinho, secretario particular do prefeito; Monsenhor Mac Dowell da Costa, vigario de Engenho Novo, e grande numero de professores, o prefeito Henrique Dodsworth procedeu á inauguração simbolica de mais doze escolas primarias dos tipos rural e urbano, aumentando, dessa maneira, a capacidade de matriculas no Distrito Federal.

Após o Hino Nacional Brasileiro, cantado pelos alunos da Escola Barão de Itacurussá, falou a professora Alba Canizares do Nascimento, chefe do 7.º Distrito Educacional, em ligeira saudação ao prefeito.

Falou, em seguida, a diretora da escola, professora Euridice Dias Passos, que pronunciou o seguinte discurso: — "Exmo. sr. prefeito do Distrito Federal, exmo. sr. secretario geral de Educação e Cultura, sr. diretor do Departamento de Educação Primaria, srs. chefes de Distrito, minhas colegas, minhas senhoras, meus senhores: — E' insigne honra para esta Escola receber-vos no dia em que comemoramos o aniversario do egregio chefe do Governo, o exmo. sr. presidente Getulio Vargas. E é justamente nesta data, quando o Brasil em festa agradece ao insigne brasileiro todos os beneficios que lhe foram outorgados, em doze anos de governo fecundo, que se abrem as portas de novas escolas, convidando os brasileirinhos a nela aprenderam, mais vivamente ainda, amar um Brasil que dia a dia mais se agiganta, a extender os braços amigos aos seus irmãos do norte e do sul para que mais unidos sintam, com maior calor, o pulsar do coração da patria. Que dádiva preciosa recebem, hoje, as crianças do Distrito Federal! Casas lindas, novas, alegres, que se encarregarão de formar personalidades sadias, enobrecer ideais e propagar uma fé profunda e firme na grandeza e prosperidade do Brasil. E é a nós, professores, que o Brasil confia tão nobre missão. Cumpramo-la, pois, orgulhosos! Agradecidos, o magisterio exalça a figura do presidente Vargas que se volta com especial carinho para a juventude brasileira. Muito gratos somos ao exmo. sr. prefeito, que tanto tem realizado mas não esquece nunca das escolas e a elas se dedica com grande devotamento. Sinceramente vos agradecemos sr. secretario geral de Educação e Cultura, pelo devotamento sem limites com que vê os problemas de educação. Ao sr. diretor do Departamento de Educação Primaria, um obrigado pela soma de serviços que tem prestado á educação no Brasil. Agradecemos ao sr. diretor do Departamento de Predios e Aparelhamentos Escolares, o carinho dispensado ás escolas novas e, particularmente, agradeço em nome do corpo docente e discente desta escola, á senhora chefe do 7.º Distrito Educacional, sra. Alba Canizares do Nascimento, o estimulo que sempre nos tem dado; e á exma. familia Barão de Itacurussá, muito gratos somos pela generosa oferta do terreno onde foi construida esta escola. Srs. aqui estão congregados os professores do Distrito Federal numa festa de gratidão e para celebrar, e nós prometemos trabalhar, sem esmorecimentos, para que todos os escolares sejam bons brasileiros, procurando tornar realidade o que numa sintese admiravel disse o eminente presidente Vargas: "Todos os bons brasileiros são soldados da sua grandeza". E a vós, crianças, me dirijo pedindo erguerem um viva ao grande brasileiro que, com mão segura e firme, dirige os destinos do nosso grande Brasil!"

Fala o Prefeito

Depois de haver percorrido todos os compartimentos da escola, em uma das salas usou da palavra Monsenhor Mac Dowell da Costa, em ligeira saudação aos presentes e se congratulando pela inauguração de mais escolas para o Distrito Federal. Respondendo a essa saudação e dirigindo-se aos presentes, usou da palavra o prefeito Henrique Dodsworth que, em brilhante sintese, disse da importancia daquela solenidade e afirmou que todos os aplausos deviam ser dirigidos ao eminente sr. presidente Vargas, a cuja orientação e norma de atividades procurava, o governo da cidade, seguir; ressaltou o mérito de seus auxiliares, os secretarios gerais que, alem de colaboradores eficientissimos de sua administração, eram, acima de tudo, seus amigos, seus companheiros leais em uma tarefa importante, qual seja o de dirigir a vida administrativa da capital da Republica. Traçou elogios á disciplina e ao consagrado mérito do ensino primario da Prefeitura e salientou que não era momento de se pensar em reformas de ensino que traziam, quase sempre, como vitima inconciente o aluno e, como cumplice involuntario, o professor. Aludiu á situação magnifica em que se encontra o Distrito Federal, com os seus saldos elevados e os seus funcionarios em pleno gozo dos seus direitos e conscientes dos seus deveres, indice, portanto, da capacidade dos seus auxiliares e que aproveitava a oportunidade que se lhe oferecia, reunidos todos num mesmo de satisfação, para agradecer-lhes a colaboração assidua que sempre proporcionaram a sua administração.

(Conclue na 7.ª pag.)

Alguns aspectos colhidos nas cerimonias de ontem, vendo-se o prefeito Henrique Dodsworth inaugurando uma das escolas e mme. Ceci Dodsworth percorrendo a creche que tem seu nome.

METRO-PASSEIO
PASSEIO, 62 • TELS. 22-6490 e 6141
METRO COPACABANA
AV. COPACABANA, 749 - TEL. 47-2720
METRO-TIJUCA
PRAÇA SAENZ PEÑA - TEL. 48-9970
PERFEITO AR CONDICIONADO PARA O SEU BEM ESTAR
HOJE 11.15 • 1 • 3.20 • 5.30 • 8 e 10 hs.
ELEANOR POWELL · ANN SOTHERN · ROBERT YOUNG
em SE VOCÊ fosse SINCERA
CINE JORNAL BRASILEIRO 116 v2 (DIP)
Ultimas NOTICIAS do DIA POR VIA AÉREA
1.20 • 3.30 • 5.40 • 7.50 e 10 hs. HOJE 11.15 • 1.20 • 3.30 • 5.40 • 7.50 e 10 hs.
Clark GABLE Lana TURNER Quero-te como És
PROIBIDO ATE 14 ANOS
BALCÃO 3$
CINE JORNAL BRASILEIRO 113 - 114 v2 (DIP)
BALCÃO 3$
HOJE NOS CINES "METRO" "MATINEE" INFANTIL ÁS 9½
EM HOMENAGEM A DATA NATALICIA DO EXMO. SR. PRESIDENTE GETULIO VARGAS
CINEMA GRATIS PARA AS CRIANÇAS CARIOCAS DESENHOS, VIAGENS, ETC.
Metro Goldwyn Mayer

Copo de Saude!
Eis como se denomina o copo onde se toma o saboroso "Sal de Fructa" ENO! Uma dose de manhã, outra á noite, bastará para garantir o bom humor de todo dia e a saude de toda a vida.
Não sendo em vidros, não é "Sal de Fructa".

ENO "Sal de Fructa"

Congresso Americano de Escritores

JA' ESTA' CONSTITUIDA A COMISSÃO ORGANIZADORA

BUENOS AIRES, 18 (U. P.) — Foi constituida a comissão organizadora do Congresso Americano de Escritores, da seguinte maneira: Alberto Gerchunoff, presidente, Maria Grunet, vice-presidente, Sergio Bagu, secretario, Luiz Emilio Soto, tesoureiro, Jorge Amado, Adolfo Costa du Reles, Enrique Amorin, Pedro Henriquez Urena, Fermin Estrealla Gutierrez, Roberto S. Gusti, Arturo Mejia Nieto e Maria Rosa Oliver, vogais.

Esta comissão depende da Sociedade Argentina de Escritores, cujo terceiro congresso, celebrado em Tucuman, em julho de 1941, resolveu convocar uma assembléia continental de homens de letras em Buenos Aires, em 1942 ou 43.

A comissão organizadora está preparando uma declaração sobre os propositos da convocação do Congresso, a qual será em breve dada á publicidade.

No seu almoço ou jantar, no seu lanche ou refeições ligeiras, não se esqueça da Malzbier da Brahma. Esta saborosa bebida completa o poder nutritivo dos alimentos, tornando-os mais assimilaveis pelo organismo. A Malzbier da Brahma — ligeiramente adocicada — é leve, saudavel e refrescante. Uma caricia para o paladar, a Malzbier da Brahma é a cerveja sempre apetecida a qualquer hora. Beba-a • sempre!

Malzbier DA BRAHMA

A Historia Secreta do Nazismo

(Conclusão da 1ª pag.)

cercados, escravizados por tudo que, há uma década, já se tornou absoluto. Endinheirados e judeus dirigem o espetaculo, dos bastidores; enquanto no picadeiro parlamentar vê-se uma dansa macabra sobre o que ainda resta das liberdades e privilegios de seus povos. Tenho atrás de mim o meu povo, que confia na minha ação, em mim — seu Fuehrer!"

"Poderá Churchill falar da mesma maneira, com tanta confiança? Atualmente conseguiu arrastar a Inglaterra a um estado de obediencia, gozando o que seus compatriotas costumam chamar de popularidade. Usa-se disso como de um verdadeiro capital politico; gastando-o, porem, do mesmo modo que o desempregado lança mão de seus ultimos recursos. Algum dia, quando meus exercitos acertarem golpes ainda piores nos pontos vulneraveis do Imperio Britanico, então Mister Churchill verá seu capital esgotado."

"A Historia mostra que o primeiro ministro não fica muito tempo como tal, na Grã-Bretanha. Três ou quatro anos são vida longa para o morador de Downing Street numero 10. Os azares da guerra tornam esse papel ainda mais dificil. Churchill não pode manter indefinidamente contidas as criticas e a oposição surgida em consequencia de erros constantes e derrotas frequentes. Antes de Churchill subir até aonde está agora, vi três mudanças no pessoal de Downing Street, desde que cheguei ao poder. E verei ainda outras, antes da guerra acabar."

Os "Tics" Pessoais de Hitler

Hitler deu uma batida nervosa com o pé direito, num cacoete que lhe é familiar, e esfregou a ponta da bota contra o chão. Outrora, no Café Louvre, em Viena, antes que a "Anschluss" e a Gestapo acabassem com a espirituosa maledicencia politica, com os boateiros de café do jornalismo internacional, tinham apelidado o então agitador alemão de "Teppichfresser", por causa desse seu costume de dar vazão ás suas iras e arranhar os tapetes com a ponta do sapato, em movimentos nervosos. Literalmente poderemos traduzir a expressão como "quebra-chão" — termo que se espalhou pelo mundo.

Andavamos agora calmamente em direção ao pequeno lago escondido no meio de um pinheiral, espantando os passaros que ainda cantavam sob o sol do inverno.

Nem sempre é facil passear com Hitler; a gente se sente como o ator teatral que ouve o ponto ler poesias na hora do espetaculo. Hitler caminha sempre indeciso; ora quase se arrasta preguiçosamente, por causa da dor reumatica que de vez em quando atinge sua perna direita — ou, sob a torrente de um palavrorio repentino, passa a dar pequenos passos saltitantes, virando-se a todo momento para o interlocutor, batendo com a luva sobre a palma da mão aberta. Detalhe curioso — nunca olha para trás.

Mãos Nos Bolsos, Imprudencia Grave

Caminhava eu, nesse momento, um pouco recuado. Ha oito anos passados, quando conheci e entrevistei o chefe nazista, no "chalet" de Berchestgaden — em seu retiro dos Alpes Bávaros — aprendera a manter minhas mãos em lugares bem visiveis. Mesmo ali, naquele bosque, seria imprudencia grave, por as mãos no bolso. Se o visitante não conhece Hitler nervoso, com esse gesto, poderia talvez incorrer na ira do guarda sempre atento. Mesmo os marechais de campo, os almirantes e generais, sabem disso e, por tácito acordo, se conservam desarmados quando em companhia do Fuehrer.

Entravamos em uma curva da estrada, que ia dar de novo no Grande Quartel General. A' margem do lago um esquilo afanosamente recolhia provisões para o inverno. Hitler diminuiu o passo e apontou o animal. Meteu a mão no bolso e tirou um embrulho de papel cheio de castanhas de aveleira. Sorrateiro, com um sorriso a lhe iluminar o rosto corado avançou para o esquilo com algumas amendoas na palma da mão. O bichinho de cauda felpuda virou na sua direção dois pequenos olhos brilhantes, esperando ser acariciado. Depois, com um pulo rápido, subiu pela orla da capa até á mão, e tomou calmamente os frutos entre as unhas, para roe-los. O Fuehrer e dono de quase toda a Europa divertia-se e era mordido. Ria e falava ao animalzinho, esquecido do mundo em torno e dos milhares de homens que lutavam e morriam ali bem perto, nas estepes russas.

Filosofia Barata

Veio depois uma explosão de filosofia incrivelmente trivial: — "Ia.. Ia.. Se o resto do mundo se preocupasse consigo mesmo... como o esquilo..." disse de repente, levantando-se. Voltamos a caminhar, vagarosos. E os 12 guardas das "S.S." recuaram respeitosamente.

"Para viver, devemos nos alimentar, e dá trabalho conseguir a subsistencia, durante a vida toda. Era só isso que pretendia fazer quando esses loucos me obrigaram a mudar de planos e a lutar pela existencia da Alemanha. Planejara o desenvolvimento de meu povo nos proximos cincoenta anos. Não precisaria de uma guerra afim de me manter no poder, como os Daladier e Chamberlain. E tambem... Herr Roosevelt, da America..."

Tocando o Ponto Nevralgico

Ouvi distintamente um pequeno sinal de aborrecimento na voz de Hitler quando mencionou Roosevelt. Olhei-o pelo canto dos olhos, disfarçadamente e notei que franzia a testa, apreensivo. Por instinto senti que haviamos tocado um ponto doloroso, facil de se irritar numa explosão mental. Estava, em seu intimo, amargurado com o homem que considera seu maior inimigo politico e pessoal — o cidadão que dirige um pais mais poderoso e de maiores recursos do que o seu e, consequentemente, constitue ameaça suspensa sobre seu caminho. Senti que se erguera naquele momento uma barreira entre nós. Compreendi que tropeçara num segredo escondido no amago do coração do Fuehrer, segredo que não relataria a ninguem e talvez mesmo nunca chegasse a admitir.

Temor Incoercivel

O poderoso Hitler do Reich nazista e da Europa da Nova Ordem *teme*, essencialmente, e por instinto, o presidente Franklin D. Roosevelt dos Estados Unidos da America, e nenhum trovejante discurso ou prosapia de invencibilidade ou *fé inabalavel na Divina Providencia, altera esse fato.*

De relance, naquele dia de novembro de 1941, vi fundo em seu coração, se não em seu pensamento e no plano secreto que concebera para o ataque japonês contra nós, como primeiro passo para a vingança desesperada — prova desse terrivel medo que nele notei.

Repito: no fundo do seu coração o chanceler Hitler *teme* o presidente Roosevelt. Esse sentimento data de quando chegou a compreender que, um dia, os dois teriam de se ver face a face.

Ainda não havia passado um mês da nossa entrevista, e da minha descoberta, declarou-nos guerra na onda do ataque nipônico, provando fora de toda a duvida que faz todo o possivel para sobreviver, chegando ao ponto de se lançar noutra guerra na esperança de nos aniquilar antes que estejamos preparados para o combate.

Como tigre acuado, quer dar o bote fatal para imobilizar a força, o homem e a terra que mais teme neste mundo. Seu sexto sentido diz-lhe que morte e destruição, para si e para o regime nazista, esperam-no ao cabo da jornada, se falhar o golpe contra o adversario, no proximo ano da guerra.

Porque, então, ele e suas hordas serão submergidos na avassaladora maré das insuperaveis forças e recursos lançados á ação pela America e por Roosevelt.

(Continua no proximo numero)

Espetaculo Grandioso, a Homenagem da Juventude Brasileira ao Sr. Getulio Vargas

(Conclusão da 1ª pag.)

sentantes da Juventude Brasileira ofereceram um espetaculo de gala. Os seus oradores interpretaram o sentimento da mocidade. No palanque armado no cimo da escadaria, viam-se o ministro Gustavo Capanema, o sr. Lourival Fontes, diretor geral do D. I. P. e senhora, o coronel Jonas Correia, secretario de Educação e Cultura do Distrito Federal, sr. Alfredo Pessoa, diretor da Divisão de Divulgação do D. I. P., além de outras autoridades e dirigentes do ensino.

Aberta a sessão, falou o estudante Eveir Correia do Nascimento, que abordou o tema "A Getulio Vargas a mocidade agradecida".

"A Juventude Brasileira e a situação internacional", foi o tema do orador seguinte, Milton Cavalcanti do Nascimento.

A senhorinha Herenice Auler falou, a seguir, sobre o tema "O Brasil pode contar com a Juventude Feminina".

O estudante Fernando Alberto da Costa, com a palavra, leu um trabalho intitulado "Da Juventude Brasileira á Juventude do Mundo".

Mensagem ao Presidente

Terminados os discursos, a senhorinha Vera da Gama Pragana leu a seguinte mensagem da Juventude Brasileira ao presidente Getulio Vargas:

"Excelentissimo Senhor Doutor Getulio Vargas, meretissimo presidente da Republica — A mocidade do Brasil — ao comemorar o "Dia da Juventude Brasileira" com as mais sinceras e vibrantes manifestações no Brasil e a vossa excelencia — aproveita mais este momento para reafirmar ao grande chefe a sua incondicional solidariedade.

Senhor presidente: — Estamos unidos e dispostos a tudo sacrificar, sob o comando de vossa excelencia, em defesa do patrimonio historico que recebemos de nossos antepassados e que havemos de conservar sem macula. A gente moça, patriota e energica, que constitue a Juventude Brasileira, está decidida a seguir sempre o seu grande chefe, pois vê em vossa excelencia o guia excepcional que está conduzindo o Brasil ao lugar que lhe deve caber no Concerto Universal".

O Discurso do Ministro da Educação

O sr. Gustavo Capanema, que falou de improviso, proferiu um breve mas eloquente discurso, frequentemente interrompido por aplausos.

Começou o ministro da Educação declarando que a Juventude Brasileira, — a quem se dirigia naquele momento, — já não era apenas uma promessa, uma esperança, mas uma força positiva e real. Constituia a mais preciosa substancia da nação, a força essencial do presente.

Este — esclareceu o orador — era o verdadeiro sentido da convocação do presidente Getulio Vargas, porque o papel da Juventude Brasileira não é esperar a responsabilidade, mas oferecer-se a ela. E como vivemos em tempos de crise e de tristeza, o primeiro papel da Juventude é comunicar ao organismo nacional — alegria, mocidade e coragem.

Este seria, por si só, o grande destino da Juventude Brasileira, se não lhe estivesse traçado, nos dias de hoje, um destino maior. E' que — disse o ministro — deve a Juventude lembrar-se daquela singela mas grave sentença de Salomão, segundo a qual ha tempo de guerra e tempo de paz, ha tempo de tranquilidade e tempo de perigo. Se há tempo de tranquilidade, isto é, tempo em que as nações e a propria natureza se transformam pacificamente, em que a historia evolue sem crises e os homens vivem no perfeito entendimento, não podemos esquecer que há tambem tempo de perigo e que o perigo tem significação catastrofica. O perigo é sempre um diluvio, no qual é preciso salvar valores essenciais, é uma ameaça de que somente podemos libertar-nos com a perigosa travessia de muitos Mares Vermelhos. Na hora do perigo o que a nação exige é esta virtude fundamental do coração: a fidelidade. Por isso, a fidelidade é a virtude essencial da juventude no tempo do perigo. E a Juventude terá cumprido o seu destino historico se conseguir fortalecer em todos os corações brasileiros o sentimento da indefectivel fidelidade.

Fidelidade, entretanto — observou o orador — não é adesão inconciente, não é aceitação sem exame. A Juventude Brasileira é fiel a Getulio Vargas, porque nele vê e reconhece o chefe designado pela Providencia para uma responsabilidade de significação historica e porque nele reconhece, para essa responsabilidade, os dois grandes atributos dos chefes providenciais: o ideal e a vontade.

Prossegue o orador dizendo que o chefe de grande envergadura, que justifica a adesão e a solidariedade, que atrai a fidelidade da juventude é o chefe que tem ideal, e Getulio Vargas é um chefe cheio de ideal.

A Juventude Brasileira sabe que o ideal getuliano não é uma utopia. E' o ideal do Brasil possivel, mas do Brasil maior possivel. Esta é a sua primeira grande qualidade, porque o ideal utopico, embora tenha a força de emocionar as multidões, é um ideal que atrai, que conduz á catastrofe.

Por outro lado, tambem não é o ideal de Getulio Vargas um ideal revolucionario, no sentido peor da palavra, a saber, um ideal de revisão total dos valores. E' ao contrario, um ideal fundado no passado, um ideal que tem as raizes mergulhadas nas fontes iniciais do Brasil. Mas o ideal, em um chefe, não poderá existir sem a vontade. Chefe que não tenha vontade, poderá ser um apostolo, não será um chefe de Estado. Para ser chefe de Estado é preciso vontade, e Getulio Vargas é um homem da mais forte e constante vontade.

No tempo de crise e de perigo em que vivemos, Getulio Vargas é, pois, a garantia e a esperança da Nação. Diante dele, portanto, outra não pode ser a atitude da Juventude Brasileira, senão esta de afetuosa e inabalavel fidelidade.

As ultimas palavras do sr. Gustavo Capanema foram seguidas de prolongada salva de palmas e vivas ao Brasil, ao presidente Vargas e ao titular da pasta da Educação.

Uma banda de musica da Policia Militar executou o Hino Nacional, cantado com entusiasmo por todos os presentes.

Advertencia ao Povo

TOQUIO, 18 (U. P.) — Via Vichy — Urgente — O chefe do Departamento Japonês da Defesa Nacional advertiu ao povo que deve estar preparado para novos ataques aereos por parte dos aliados.

Afundado Um Navio Cargueiro Português

LISBOA, 18 (U. P.) — Um pequeno navio português de carga, em viagem de Lisboa para Leixões, foi afundado ontem, a canhonaços, por um navio não identificado, em frente á costa de Portugal. Os 15 tripulantes foram salvos num bote salva-vidas.

SINTESES OFTALMOLOGICAS

Escola de Menores Alves Valadão

PELO DR. CAMPOS DE REZENDES
(Especial para o DIARIO CARIOCA)

O movimento social em prol da assistencia aos menores abandonados e delinquentes precoces tem encontrado não só aqui, mas tambem na pitoresca terra mineira, com um punhado de figuras ilustres que querem resolvê-lo, segundo os principios da moderna pedagogia, de que o mestre Pestalosi foi o eterno inovador. Se de um lado a iniciativa deste movimento cientifico partiu de Minas, tendo na grande pedagoga Helene Antipoff o expoente maximo, não resta duvida que espiritos adiantados andaram na mesma trilha antevendo um horizonte comum. Neste setor encontramos a pessoa do dr. Luiz Alves Valadão, filho daquele ilustre jurista que tantos serviços prestou á Nação e ao Direito de nossa Patria. Com ele nasceu a iniciativa de se fundar em Juiz de Fóra uma escola de menores abandonados que recebeu seu nome. No Rio, muito se tem feito dentro da esfera do poder publico para resolver esse importante problema, que é mais serio aqui do que em outras partes. Mesmo assim o assunto tem sido atacado com energia e inteligencia pelo dr. Saul de Gusmão e tambem pelo dr. Jaime Praça.

Esse problema de menores comporta a analise e indagação de que o abalisado pedagogo Irineu Guimarães fazia durante seus muitos anos em contacto com a infancia e a juventude estudiosa do Granbery. Na verdade ele dizia: "não existe criança má. A questão toda é sabermos compreendê-la e dar-lhe a noção de responsabilidade e auto-dominio". E' evidente que esses principios sobre a vontade e personalidade da criança têm de ser estimulados e, ao mesmo tempo, dirigidos, até que a fase de transição se faça naturalmente. As opiniões muito tem divergido neste sentido e muitos acham até que esses principios geram a anarquia no seio da familia e a confusão no espirito da criança, mormente quando ha desequilibrio da educação recebida na escola e no lar. Eu estou com Irineu Guimarães. Contudo penso que a origem deste desequilibrio não parte tanto dos principios desta teoria admiravel, mas tem como causa a falta de preparo para se receber a noção de "democracia educacional" dos americanos. Mas, a mocidade de hoje será a sociedade adulta de amanhã e, assim sendo, a adaptação terá de sofrer o embate do tempo. Desta luta para a adaptação nascerá uma éra nova, mais cheia de compreensão e de amor. A virtude do educador não é somente aprimorar os dotes bons ou boas vocações da criança. Pelo contrario, cumpre fazer da criança rebelde e inquieta um elemento util a si propria. O primeiro test do professor Irineu Guimarães era ter confiança no menino insubordinado. Neste estado de espirito ressussitava na criança as suas boas qualidades, as quais cultivadas pelo sabio mestre no coração de seus alunos, compunha o alicerce poderoso de seu futuro na vida.

E a "Escola de Menores Alves Valadão" é antes de tudo um ambiente educacional, sem a rigidez da correção penal dos tempos antigos. Ali se aprende a amar a Patria, a se ter amor ao trabalho, transformando esta sensibilidade num habito construtivo idealista. O dr. Alves Valadão muito irá contribuir para a elevação moral da juventude de Juiz de Fóra. Com recursos pessoais e com o que recebe das pessoas boas da cidade esta escola está fadada a ser um instituto padrão e uma iniciativa edificante.

Ali se aprende um oficio, se dá completa assistencia medica e se ensina a disciplina militar. Quando tive a ocasião agradavel de visitar esta escola de civismo, o fiz com os meus grandes amigos de infancia, dr. Danilo Brevilieri e Albertino Lopes, que tambem têm emprestado todos os esforços na colaboração desta grandiosa obra de assistencia social. E' antes de tudo, uma escola de civismo, dentro de um ambiente de simplicidade e de modestia. Os menores adoram a escola e, por isso, não ha fugitivos. Cada qual pratica o oficio de sua vocação e enquanto não houver maquinas na escola, as fabricas da cidade admitem estagiarios dentro de suas oficinas e nos seus teares. Dá convivencia com o trabalho e com o trabalhador nascerá o futuro homem de que carece o Brasil.

Hirohito Informado dos Detalhes do Bombardeio

S. FRANCISCO DA CALIFORNIA, 18 (U. P.) (Urgente) — A Radio de Toquio após ter interrompido duas transmissões, na tarde de ontem, voltou ao ar á tarde de hoje e informou que o general Tojo e o sr. Fahimata informaram ao Imperador os detalhes do bombardeio das cidades japonesas.

LIVRARIA ALVES
Livros colegiais e Academicos

Incrementando a Produção da Borracha

RIO BRANCO, 18 (Do correspondente) — Amparado pelo governo do Territorio do Acre, sob cujos auspicios se fundou a Cooperativa União dos Seringalistas Acreanos, está encaminhando varios assuntos de real interesse e que muito contribuirão para um pronto aumento da safra da borracha, com a modernização do processo de extração e o financiamento pela Carteira Agricola do Banco do Brasil.

A CONTRIBUIÇÃO DA PREFEITURA NAS COMEMORAÇÕES DO "DIA DO PRESIDENTE"

(Conclusão da 6ª pag.)

Os Estabelecimentos Escolares Entregues ao Publico

Os predios entregues á população escolar do Distrito Federal, pelo governo da cidade, obedecem aos tipos escola-rural — 5 e 8 classes, escola-urbana — 8 classes e escola-especial — 12 classes, respectivamente com a capacidade para 480, 720 e 1040 alunos, no regime usual dos dois turnos diarios de aulas. Alem das classes ou salas de aula, cujas quantidades designam cada tipo, os predios possuem sala da diretora, biblioteca, gabinetes para assistencia médico-dentaria, sala de professores, pateo coberto para recreio e refeitorio; gabinetes sanitarios para meninos, para meninas e para funcionarios; varandas e galerias de circulação; e dependencias do zelador ou servente, com sala, quarto, cozinha e sanitarios.

Pertencem ás seguintes escolas, com a localização adiante indicada:

ESCOLA RURAL — 5 CLASSES — 480 ALUNOS — Escolas: "Luiz de Camões" — Estrada do Barro Vermelho, 610 — Colegio; "Amazonas" — Estrada Rio-S. Paulo, 3.826 — Tingui; "Espirito Santo" — Rua Mucio Teixeira, 25 — Cavalcanti; "Sergipe" — Rua Itapuá, 56 — Vicente de Carvalho; "Barão da Taquara" — Estrada da Taquara, 303 — Jacarepaguá.

ESCOLA RURAL — 8 CLASSES — 720 ALUNOS — Escolas: "Acre" — Rua Santos Titara, 30 — Todos os Santos; "Cel. Corsino do Amarante" — Rua do Imperador, 136 — Realengo.

ESCOLA URBANA — 8 CLASSES — 720 ALUNOS — Escolas: "Duque de Caxias" — Rua Marechal Joffre, 74 — Grajaú; "C.º Mayrink" — Praça General Portinho, 2 — Engenho Velho; "Republica do Panamá" — Rua Duquesa de Bragança, 22 — Andaraí; "Barão de Itacurussá" — Rua Andrade Neves, 111 — Tijuca.

ESCOLA ESPECIAL — 12 CLASSES — 1.040 ALUNOS — Escola: "Nerval de Gouveia" — Estrada do Eng.º da Pedra, 310 — Ramos.

Exceção feita do predio da escola "Conselheiro Mayrink", onde a exiguidade do terreno obrigou o partido de três pavimentos, todos os outros edificios são de dois pavimentos e orientados de tal forma que as salas de aulas nunca serão atingidas fortemente pelo sol. Os predios serão entregues completamente mobiliados e equipados, com as instalações capazes de proporcionar o maior conforto e a maior segurança a quantos deles se utilizarem; citem-se as instalações de agua filtrada e as instalações contra incendio. Os projetos foram elaborados nas seções técnicas do Departamento de Predios e Aparelhamentos Escolares, o qual, ainda, desincumbiu-se da fiscalização da execução das obras enquadradas no Plano Trienal de Realizações de s. excia. o dr. prefeito do Distrito Federal.

ATOS DO CHEFE DO GOVERNO

Naturalizações Concedidas

Aposentadorias, Nomeações, Promoções e Remoções Nas Pastas da Justiça, Fazenda, Marinha, Guerra e Viação

O presidente da Republica assinou os seguintes decretos:

NA PASTA DA JUSTIÇA

Aposentando Cristovão Magalhães de Barros no cargo de porteiro dos auditorios da 1ª e 3ª Varas de Orfãos e Sucessões da Justiça do Distrito Federal.

Nomeando Manuel Faustino de Paula Filho, para exercer o cargo de porteiro dos auditorios da 1ª e 3ª Varas de Orfãos e Sucessões da Justiça do Distrito Federal.

Concedendo naturalização: a Albertino Joaquim Pinto, Adelino da Conceição, Adriano Gonçalves, Augusto da Costa, Francisco Alexandre, Francisco Antonio Martins e Guilherme Silva, naturais de Portugal; a José Iglesias Casal, José Antonio Fernandes, José Gil Fernandes e Juan Castro Rando, naturais da Espanha; a Francisco Finamore, natural da Italia; e a Makle Nassim Kallás, natural da Siria.

NA PASTA DA FAZENDA

Concedendo aposentadoria: a Drausio Decio de Miranda Lobo, no cargo de agente fiscal do imposto de consumo no interior de São Paulo.

Tornando sem efeito o decreto que nomeou Durval de Mendonça, oficial administrativo, classe 13, para exercer o cargo de agente fiscal do imposto de consumo no interior do Maranhão.

Nomeando Pedro Ferreira Pacheco Filho, escriturario, classe F, para exercer o cargo de agente fiscal do imposto de consumo no interior do Maranhão, e Antonio Marques Fontes, para exercer o cargo de agente fiscal do imposto de consumo no interior do Piauí.

Promovendo os agentes fiscais do imposto de consumo: Antonio Americo da Silveira, do interior do Espirito Santo para a capital do mesmo Estado e Aguinaldo Cravé, do interior da Baía para a capital do mesmo Estado.

Removendo, a pedido, os agentes fiscais do imposto de consumo: Antonio Soriano de Souza, do interior do Piauí para o interior do Espirito Santo; Eurico de Andrade Moura, do interior do Rio Grande do Sul para o interior de São Paulo; Plinio Moreira de Menezes, da capital do Espirito Santo para o interior da Baía e Secundino de Souza Caldeira Filho, da capital da Baía para o interior do Rio Grande do Sul.

NA PASTA DA MARINHA

Aposentando Marcos Sebastião de Barros no cargo de escriturario, classe E.

NA PASTA DA GUERRA

Removendo, "ex-oficio", no interesse da administração: Armando Gonçalves da Cunha, escrevente, classe D, do Arsenal de Guerra do Rio para o Quartel General da 1ª Região Militar; Antonio da Silva, servente, classe B, do Departamento Central do Material Belico para a Imprensa Militar; Felipe Silva, escrevente, classe G, da Secretaria Geral do Ministerio da Guerra para o Estabelecimento de Material de Intendencia do Rio; João Vitor Bonfim, escriturario, classe E, da Fabrica de Realengo para o Estabelecimento de Material de Intendencia do Rio, e Manuel Ferreira Lemos, escriturario, classe F, do Serviço Central de Transportes para a Secretaria Geral do Ministerio da Guerra.

Aposentando Francisco Corrêa de Araujo no cargo de oficial administrativo, classe J.

Tornando sem efeito o decreto que removeu "ex-oficio", no interesse da administração, Mario Vieira Filho, escrevente, classe E, do Serviço Central de Transportes para a Secretaria Geral do Ministerio da Guerra.

NA PASTA DA VIAÇÃO

Removendo "ex-oficio", no interesse da administração, Maria Silva Gomes, oficial administrativo, classe H, da Inspetoria Federal de Obras Contra as Secas para a Divisão do Pessoal do Departamento de Administração.

NOTICIAS DO D. A. S. P.

Publicada a Classificação Final do Concurso Para Auxiliar de Datilografo

Funcionarios Interinos Chamados á Divisão de Seleção — Inscrições Abertas — Candidatos Chamados ao S. B. M.

GUARDA-CIVIL — Os ocupantes interinos de cargos vagos são convidados a comparecer até as 17 horas do proximo dia 22 de abril, á Divisão de Seleção (praça Marechal Ancora), para completarem as inscrições.

BIBLIOTECARIO - AUXILIAR — Os ocupantes interinos de cargos vagos são convidados a comparecer até as 17 horas do proximo dia 22 de abril, á Divisão de Seleção (praça Marechal Ancora) para completarem as inscrições.

OBSERVADOR METEOROLOGICO — O "Diario Oficial" de ontem publicou o resultado da prova de Matematica.

ARQUIVISTA — Foi designado, em substituição ao sr. Pedro Carneiro Bonfim, o sr. Mauricio Barbosa para integrar a Banca Examinadora.

AUXILIAR e DATILOGRAFO (L. P. S.) — O "Diario Oficial" de ontem publicou a classificação final deste concurso realizado na capital do Estado do Espirito Santo.

PROVAS EM REALIZAÇÃO

AUXILIAR e PRATICANTE DE ESCRITORIO — Os candidatos habilitados na ultima prova realizada para essas series funcionais deverão comparecer á Divisão de Seleção com os seguintes documentos: prova de nacionalidade brasileira, prova de identidade, atestado de vacinação anti-variolica e atestado de bons antecedentes.

Os candidatos, ora inscritos (até a prova (de 1382 a 1582 inclusive), deverão comparecer na proxima quarta-feira, dia 22, ás 20 horas, á Escola Remington (Sete de Setembro, 58) e ás 21 horas, á Casa Edison (Sete de Setembro, 90), para realizarem a prova de Datilografia.

Os interessados deverão retirar os cartões de identificação amanhã e depois (dias 20 e 22), durante o expediente da Divisão de Seleção.

ASSISTENTE DE SELEÇÃO — Será identificada amanhã, ás 16 horas, a Parte I da prova.

INSCRIÇÕES ABERTAS

Estão abertas na D. S. inscrições para os seguintes concursos de provas: Taquigrafo e Assistente de Organização do DASP, até amanhã; Identificador, Guarda-Civil e Bibliotecario-Auxiliar, até 22 do corrente. Estão abertas em caráter permanente, as inscrições para Auxiliar e Praticante de Escritorio.

CHAMADAS AO S. B. M.

Estão convidados a comparecer, no proximo dia 20, ás 11 horas, ao Serviço de Biometria Medica — INEP (praça Marechal Ancora), afim de se submeterem ao exame de sanidade e capacidade fisica, os candidatos habilitados na ultima prova de Auxiliar e Praticante de Escritorio:

Amanhã, 20, ás 21 horas:

4 — 8 — 17 — 18 — 96
108 — 162 — 204 — 233 — 255
269 — 325 — 340 — 355 — 448
472 — 501 — 524 — 531 — 547

Ás 15 horas:

41 — 49 — 63 — 69 — 77
80 — 90 — 95 — 120 — 148
151 — 157 — 163 — 270 — 278
367 — 409 — 416 — 488 — 520
574 — 638 — 639 — 864

NOTICIAS DO MINISTERIO DA EDUCAÇÃO

A Inauguração da Exposição de Pintura de João Batista da Costa

A PROMULGAÇÃO DA LEI ORGANICA DO ENSINO SECUNDARIO

Associando-se ás manifestações que serão prestadas ao presidente da Republica, hoje, dia de seu aniversario natalicio, o sr. Osvaldo Teixeira, diretor do Museu Nacional de Belas Artes, marcou para ás 15 horas a inauguração da exposição de pintura de João Batista da Costa.

A mostra, que consta de 28 quadros, paisagens do Brasil feitas pelo saudoso pintor patricio, é algo de belo e inesquecivel. Figura entre os trabalhos expostos a celebre tela denominada "O Vale da Cascatinha", que a todos surpreende pela grandiosidade do motivo e veracidade do colorido, qualidade esta que tanto se destacava nas telas de João Batista da Costa.

Para a inauguração estão convidados todos os artistas, colecionadores e discipulos do mestre.

A proposito ainda da promulgação da Lei Organica do Ensino Secundario, recebeu o sr. Gustavo Capanema, ministro da Educação e Saude, telegramas de congratulações dos seguintes Técnicos Administrativo da Faculdade de Direito da Baía e da Escola Nacional de Quimica; e dos srs. Jonaé Pedro Galvão de Souza, diretor do Instituto de Educação Social, de São Paulo; Alexandre Passos; Julio Cesar de Melo e Souza, catedratico da Universidade do Brasil, monsenhor Artur Oliveira, reitor do Ginasio Mineiro, de Belo Horizonte; Artur Torres Filho e Leão de Faria.

Dr. Newton Mota
Médico
DOENÇAS DE SENHORAS — OPERAÇÕES — PARTOS
Consultorio:
AV. RIO BRANCO, 108
(Edificio Martinelli)
5.º andar - Sala 502
2.ª, 4.ª, 6.ª — 3 ás 4
Tel. 42-2171

COLITES?
Diarréias, má digestão, catarros dos intestinos, flatulencia, falta de apetite? Use a LUNGACIBA como um poderoso tonico amargo, ativa o orgão digestivo, combatendo as diarréias, o catarro intestinal e estimulando o apetite.
E' UM DOS PRODUTOS MAIS PROCURADOS DA
Flora Medicinal
J. MONTEIRO DA SILVA & CIA.
Rua S. Pedro, 38 — Rio de Janeiro
VENDE-SE EM TODAS AS DROGARIAS E FARMACIAS

NOTICIAS DO MINISTERIO DA GUERRA

O Aniversario do Sr. Getulio Vargas Em Campo Grande

Partiu Para Mato Grosso o General Raimundo Sampaio — Autoridades No Gabinete do Ministro — Busto de Caxias — Pagamento de Pensionistas — Outras Notas

Segundo comunicação, via telegrafica, do capitão Humberto Andrade, ajudante de ordens do comandante da 9ª Região Militar e guarnição do Estado de Mato Grosso, serão levados a efeito hoje, em Campo Grande, varios atos comemorativos do aniversario do presidente da Republica, destacando-se entre as iniciativas tomadas a tarde esportiva no Estadio local em beneficio da Cruz Vermelha daquela cidade e coleta de donativos para a mesma instituição no meio das colonias estrangeiras e associações de classe espontaneamente associadas as autoridades e população local. O general Mario Pinto Guedes, comandante daquela Região, associando-se aquelas iniciativas, cedeu varios elementos de seu comando para o maior brilhantismo das solenidades de hoje.

PAGAMENTO DE PENSIONISTA

O coronel chefe do Serviço de Fundos da 1ª Região Militar avisa, por nosso intermedio, que a partir de 1º de abril corrente passaram a receber pelo Ministerio da Fazenda, ao qual foram expedidas as respectivas guias, as seguintes pensionistas: Araci Menezes Bustamante, Alice Pacheco de Morais Pires, Alice Rodrigues Pires, Presciliana e Guilhermina Florambel da Conceição, Edwiges Barbosa da Penha, Maria Agostinha dos Santos, Hilda de Oliveira, Aldenora Fernandes Nogueira, Edite Alves Amora, Elizabeth Leivas Otero Ribeiro, Alice Morais de Oliveira Jandira Morais de Oliveira e Regina Morais de Oliveira.

BUSTO DE CAXIAS

O general Silio Portela, diretor do Material Belico, em data de ontem, declarou que afim de aliviar os encargos de fundição do busto do marechal Duque de Caxias, constantemente solicitados por entidades oficiais do Brasil, mandou remeter ao Arsenal de Guerra "General Camara" um modelo do referido busto, afim de que fique aquele Arsenal habilitado a fornece-los.

NA DIRETORIA DO MATERIAL BELICO

Apresentaram-se os capitães Afranio Pacheco de Assis, por ter sido designado para, em ligação com o Laboratorio Tecnologico, acompanhar a instalação de gasogenio, nas viaturas e nas dependencias da Fabrica de Bonsucesso, e Edison Pires Condeixa, por ter vindo a esta capital a serviço do Material Belico da 4ª Região Militar.

PRECEDENCIA ENTRE OFICIAIS DA RESERVA

O 2º tenente da reserva de 1ª classe do Exercito de 1ª linha, Pantaleão da Paixão, delegado da 1ª Zona de Recrutamento da 23ª R. C., consulta qual a precedencia entre oficiais da reserva, convocados e não convocados. Em solução, declarou o ministro da Guerra que, em face do que estabelecem os artigos 85, 86 e 91 do Estatuto dos Militares, os oficiais da reserva convocados para o serviço ativo têm precedencia sobre os não convocados.

APRESENTAÇAO E EMBARQUE DO GENERAL SAMPAIO PARA MATO GROSSO

O general Raimundo Sampaio, diretor de Engenharia, apresentou-se ontem ao ministro da Guerra e á Secretaria Geral, por ter sido nomeado para presidir a comissão designada para superintender a parte administrativa da execução das obras da Escola Militar de Rezende, e ter de seguir para a 9ª Região Militar afim de assistir á inauguração das Rodovias Jardim-Bela Vista, construidas pelo 4º Batalhão Rodoviario, do comando do tenente-coronel Julio Limeira.

O embarque do general Sampaio realizou-se ás 20 horas de ontem, pela Central do Brasil, fazendo-se acompanhar do major Francisco Amanajás de Carvalho, adjunto de gabinete; capitão Moacir Domingues, ajudante de ordens e 1º tenente Elpidio Nogueira, almoxarife.

Na inauguração daquelas rodovias, o ministro da Guerra será representado pelo general Mario José Pinto Guedes, comandante da 9ª Região Militar e guarnição do Estado de Mato Grosso.

FALECIMENTO DE OFICIAL

Faleceu no dia 2 do corrente, na cidade de Recife, o 1º tenente reformado Plinio Erico da Trindade Gravatá.

NOVO INSTRUTOR DE ARTILHARIA DA ESCOLA MILITAR

O ministro da Guerra, por despacho de ontem, designou o 1º tenente Edmundo da Costa Neves para desempenhar as funções de instrutor de Artilharia da Escola Militar. Esse oficial regressou ha pouco dos EE. UU. da America do Norte, onde fez um curso de Artilharia de Campanha e estagiou na 5ª Divisão do Exercito Americano.

O CORONEL LUIZ PROCOPIO APRESENTOU-SE ONTEM

O coronel Luiz Procopio de Souza Pinto, que acaba de regressar do Chile, onde fora como assistente militar do embaixador do Brasil á posse do novo presidente daquele país amigo, apresentou-se ontem ás altas autoridades militares e em seguida reassumiu a chefia da seção que dirige no Estado Maior do Exercito.

NA DIRETORIA DE ENGENHARIA

Foram concedidas permissões: ao ten. cel. Nelson Rebelo de Queiroz, para passar o transito em S. Paulo e nesta capital; ao 2º tenente Wilson de Souza Pinto, do Btl. Vilagrã Cabrita, para ir a São Paulo, dentro da dispensa do serviço que lhe será concedido pelo comandante daquela unidade.

DURANTE A AUSENCIA DO GENERAL SAMPAIO

Durante a ausencia do general Raimundo Sampaio, diretor de Engenharia, que seguiu ontem á noite para Mato Grosso, via terrestre, afim de inaugurar as Rodovias Jardim-Bela Vista, passaram a responder: pelo expediente da referida Diretoria, o coronel Rodolfo Vilanova Machado; pela fiscalização administrativa, o coronel Heitor Bustamante; pela chefia do Gabinete de Analises, o capitão Valdemar Pereira Lima e pelo almoxarifado, o 1º tenente João Rabelo de Melo.

AUTORIDADES NO GABINETE MINISTERIAL

O ministro Eurico Dutra recebeu, na manhã de ontem, em conferencia, o general Horta Barbosa, presidente do Conselho Nacional de Petroleo; major Punaro Bley, interventor federal no Estado do Espirito Santo; e capitão Felisberto Batista Teixeira, delegado da Ordem Politica e Social.

SUBSTITUIÇAO DE OFICIAL

Atendendo ás razões apresentadas pelo comandante do C. P. O. R., resolveu, ontem, o general Silva Junior, comandante da 1ª Região Militar, substituir o 1º tenente Edward de Lima Prado, desse Estabelecimento, pelo seu colega Germano de Oliveira Ponce, da 1ª Formação de Intendencia Regional, na missão de que fora encarregado pelo diario regional de 15 do corrente.

OFICIAIS DA RESERVA CHAMADOS

Estão sendo chamados á R-1 da Diretoria de Recrutamento, para tratarem de assunto de seus interesses, os oficiais da 2ª classe da reserva da 1ª linha, abaixo mencionados: 1º tenente T. R. Afonso de Almeida Galeão Filho e segundos tenentes medico Gastão Hugo Teixeira Lobão e combatentes Moisés Rosental, Ricardo Luiz Ivan Landi, José Carlos de Melo Falcão Neto e João Egon d'Abreu Prates da Cunha Pinto.

O PAN DOS FILTROS
Possuimos grande sortimento dos produtos SENUN e outros. VELAS, FILTROS SALADEIRAS e BEBEDOUROS ESTERILISANTES SENUN. Vendemos pelos preços das Fabricas. Entregas imediatas a domicilio
BUENOS AIRES, 123-sob. — Tel. 43-7197

NO TRIBUNAL DE SEGURANÇA

Uma Absolvição No Julgamento de Ontem

Inqueritos Entrados Ontem Na Secretaria — Como Foi Feita a Sua Distribuição

Presidida pelo juiz Pereira Braga, realizou-se ontem o Julgamento de Vicenta Frateli, denunciada no processo n. 1.899, originario de São Paulo, por infração do art. 4º, letra "a", do decreto-lei n. 869 (cobrança de juros ilegais).

Usaram da palavra, pela acusação, o procurador Clovis Kruel de Morais, e, pela defesa, o advogado José Maria Camara Leal, dos auditorios paulistas.

O juiz, findos os debates orais, que se prolongaram das 12 ás 18 horas, proferiu, em audiencia, a decisão, que conclue absolvendo a ré, por deficiencia de provas.

Houve recursos ex-oficio para o Tribunal Pleno.

PROCESSOS NOVOS

Deram entrada ontem, na secretaria do Tribunal de Segurança Nacional, varios inqueritos policiais. O ministro Barros Barreto distribuiu-os aos representantes do Ministerio Publico, pela ordem seguinte:

N. 2.166, de São Paulo, contra João Mastrocola e outros, economia popular, ao procurador Francisco Leite e Oiticica.

—— N. 2.167, de São Paulo, contra Antonio Madureira de Camargo, lei de segurança, ao procurador Gilberto Goulart de Andrade.

N. 2.168, de São Paulo, contra Eugenio Nanini, agiotagem, ao procurador Kruel de Morais.

—— N. 2.170, de Minas Gerais, contra José Gigoshi, lei de segurança, ao procurador Joaquim de Azevedo.

—— N. 2.171, de Goiaz, contra Angelo Roncato, lei de segurança, ao procurador Mac Dowell da Costa.

—— N. 2.172, do Espirito Santo, contra Elias Seabra, lei de segurança, ao procurador Eduardo Jara.

Patente de Invenção
N. 25.457
Momsen & Harris, Agente Oficial da Propriedade Industrial, estabelecida á praça Mauá, n. 7, 16º, nesta cidade, encarrega-se de promover o emprego de "Dispositivo de escapamento para motores a explosão, ou combustão interna", privilegiado pela patente supra exarada, de propriedade de MICHEL KADENACY.

Nomeados Novos Escrivães

De acordo com o decreto assinado pelo chefe do Governo, foram nomeados para o cargo de escrivão da 3.ª Vara Civel e 2.ª Vara, 3.º Oficio de Orfãos e Sucessões o sr. Carlos Maul e Manuel Fernandez dos Santos, respectivamente, visto serem aposentados os ocupantes daqueles cargos, Manuel Estanislau Cruz Galvão e Antonio Nunes de Aguiar.

Requereu aposentadoria o escrivão da 2.ª Vara Cvel, Frederico de Castro.

NA PREFEITURA DO DISTRITO FEDERAL

SECRETARIA DO PREFEITO

Atos do dia 17 de abril.

APOSTILA:

De conformidade com o disposto no artigo unico do decreto 4941 de 3 de julho de 1934, fica incorporada, aos vencimentos do serventuario Edgar de Araujo, oficial administrativo, classe 75, a partir de 10 de setembro de 1938, a gratificação adicional de 15% em cujo gozo se acha, na importancia de rs. 720$000 (setecentos e vinte mil réis) anuais. De conformidade com o disposto no artigo unico do decreto 4941, de 3 de julho de 1934, fica incorporada aos vencimentos do serventuarios Antonio Gentil, zelador, classe 56, a partir de 19 de outubro de 1936, a gratificação adicional de 1%, em cujo gozo se acha, na importancia de rs. 810$000 (oitocentos e dez mil réis) anuais.

DESPACHOS DO PREFEITO

DIA 17

NA SECRETARIA DO PREFEITO

Empresa A. B. Rodrigues — Indeferido, por falta de amparo legal.

NA SECRETARIA GERAL DE ADMINISTRAÇÃO

Edgar de Araujo e Antonio Gentil — Deferido, nos termos do parecer do secretario geral de Administração, obedecidas as prescrições legais.

Oficios 514 e 524 da Secretaria Geral de Administração — Autorizo, obedecidas as prescrições legais.

Oficio 551 da Secretaria Geral de Administração — Autorizo, obedecidas as prescrições legais.

Ermelinda da Paixão — Cumpra-se.

Oficio 71 da Diretoria do Serviço Federal de Aguas e Esgotos — Oficio 602 do Departamento dos Correios e Telegrafos — Cia. Carril, Luz e Força do Rio de Janeiro — Autorizo nos termos do parecer do secretario geral de Administração obedecidas as prescrições legais.

Oficio 228 do Tribunal de Apelação — Cumpra-se, exigindo-se no ato do pagamento ao procurador dos interessados o atestado de vida de cada outorgante ou novas procurações em data recente.

Oficio 71 da Diretoria do Serviço Federal de Aguas e Esgotos — Oficio 602 do Departamento dos Correios e Telegrafos e Cia. de Caris, Luz e Força do Rio de Janeiro — Autorizo nos termos do parecer do secretario geral de Administração, obedecidas as prescrições legais.

Oficio 147 da Secretaria Geral de Administração — Aprovo, nos termos do parecer do secretario geral de Administração, obedecidas as prescrições legais.

Paulino Pereira de Souza — Deferido, nos termos dos pareceres da Procuradoria da Prefeitura e do secretario geral de Administração, obedecidas as prescrições legais.

Antonio Molica — Mantenho o despacho recorrido, tendo em vista o parecer e por imposição de ordem legal.

Manuel Carlos Borges — Deferido, nos termos do parecer do secretario geral de Administração, obedecidas as prescrições legais.

Estela Fernandes Machado e Macario de Carvalho — Relacione-se a despesa para oportuna abertura de credito, obedecidas as prescrições legais.

Serviços Hollerith S. A. — Aprovo, nos termos do parecer do secretario geral de Administração, obedecidas as prescrições legais.

Nourival Cipriano Costa e outros — Tendo em vista o parecer do secretario geral de Administração, requeiram separadamente.

NA SECRETARIA GERAL DE FINANÇAS

Jorge Mutzembecher — Cumpra-se.

Oficios 806 e 807 da Secretaria Geral de Finanças — Autorizo, obedecidas as prescrições legais.

Oficio 138 do Departamento de Contabilidade — Oficio 291 do Departamento de Rendas Diversas e Oficio 20 do Serviço Mecanografico da Secretaria Geral de Finanças — Autorizo, nos termos do parecer do secretario geral de Finanças, obedecidas as prescrições legais.

Oficio 17 do Departamento de Rendas Diversas e Oficio 322 do Departamento de Rendas Diversas — Autorizo, nos termos do parecer obedecidas as prescrições legais.

Oficio 508 do Departamento do Contencioso Fiscal — Proceda-se nos termos dos pareceres do secretario geral de Finanças e da Procuradoria da Prefeitura, obedecidas as prescrições legais.

Revista Urbanismo e Viação — Deferido, nos termos do parecer do secretario geral de Viação, obedecidas as prescrições legais.

Manuel Pereira de Cordes — Proceda-se nos termos do parecer do secretario geral de Finanças, obedecidas as prescrições legais.

Aniceto Coelho Bastos — Deferido, nos termos do parecer, com a redução de 50% (cincoenta por cento).

Maria Emilia de Barros Guimarães — Deferido, nos termos dos pareceres do secretario geral de Finanças e da Procuradoria da Prefeitura, obedecidas as prescrições legais.

Empresa de Construções Gerais Limitada — Mantenho a multa por constar do processo que a infratora é reincidente.

NA SECRETARIA GERAL DE EDUCAÇAO E CULTURA

Oficios 205-B e 207-B da Secretaria Geral de Educação e Cultura — Autorizo, obedecidas as prescrições legais.

NA SECRETARIA GERAL DE SAUDE E ASSISTENCIA

Oficios 588, 591, 613, 617, 615 e 614 da Secretaria Geral de Saude e Assistencia — Autorizo, obedecidas as prescrições legais.

Oficios 598, 601 e 609 da Secretaria Geral de Saude e Assistencia — Aprovo, obedecidas as prescrições legais.

Oficio 564 da Secretaria Geral de Saude e Assistencia — Proceda-se nos termos do parecer do secretario geral de Administração, obedecidas as prescrições legais.

NA SECRETARIA GERAL DE VIAÇAO E OBRAS

Oficios 142 e 143 da Secretaria Geral de Viação e Obras — Oficio 96 do V. S. A. — Oficio 67 da Secretaria Geral de Educação e Cultura — Oficio E-695 da Secretario do Prefeito — Oficio 252 do Departamento de Transporte — Oficio 116 do Departamento de Puericultura — Oficio 66 do Departamento de Obras — Oficio 179 do Departamento de Obras — Oficios 35, 41 e 40 do Departamento de Limpeza Urbana — Oficio 471 do Departamento de Higiene e Assistencia Social — Oficio 114 do Departamento de Concessões e Oficio 33 do Departamento de Edificações — Autorizo, obedecidas as prescrições legais.

Oficio 21 do Departamento de Concessões — Autorizo, nos termos do parecer, obedecidas as prescrições legais.

Oficio 70 do S. T. E. da Avenida Presidente Vargas e Esplanada do Castelo — Oficio 82 da Comissão do Plano da Cidade — Mem. 222 do Departamento de Obras — Oficio 139 do Departamento de Limpeza Urbana e Oficio 57 do Departamento de Obras — Aprovo, obedecidas as prescrições legais.

Pedro José Correia — Autorizo, tendo em vista o parecer, obedecidas as prescrições legais.

Empresa de Terras, São Paulo Ltda. — Aprovo, tendo em vista o parecer do secretario geral de Viação e Obras, obedecidas as prescrições legais.

Cia. de Carris, Luz e Força do Rio de Janeiro Ltda. — Aprovo, com as alterações a que se refere o parecer do secretario geral de Viação e Obras, obedecidas as prescrições legais.

Rodolfo Ferreira de Oliveira — Antonio dos Santos Coelho e Alice Carolina da Silva — Deferido, nos termos do parecer do secretario geral de Viação e Obras, obedecidas as prescrições legais.

Carmen B. Pilar — Autorizo a desapropriação, nos termos do laudo e do parecer, pelo preço de rs.: 380:000$000 (trezentos e oitenta contos de réis), obedecidas as prescrições legais.

Orlando Roças — Autorizo a desapropriação, nos termos do laudo e do parecer, pelo preço de rs.: 245:000$000 (duzentos e quarenta e cinco contos de réis), obedecidas as prescrições legais.

Charles Hue — Autorizo a desapropriação nos termos do laudo e do parecer, pelo preço de rs.: .. 366:000$000 (trezentos e sessenta e seis contos de réis), obedecidas as prescrições legais.

Ernesto Crissiuma Filho e outros — Autorizo a desapropriação, nos termos do laudo e do parecer, pelo preço de rs.: 570:000$000 (quinhentos e setenta contos de réis), obedecidas as prescrições legais.

Lauro F. Mendes e outros — Autorizo a desapropriação, nos termos do parecer, pelo preço de rs.: 300:000$000 (trezentos contos de réis), obedecidas as prescrições legais.

Joaquim de Almeida Lustosa — Autorizo a desapropriação, nos termos do laudo e do parecer, pelo preço de rs.: 265:000$000 (duzentos e sessenta e cinco contos de réis), obedecidas as prescrições legais.

José Maria V. Martinez e outros — Autorizo a desapropriação, nos termos do laudo e do parecer, pelo preço de rs.: 439:000$000 (quatrocentos e trinta e nove contos de réis), obedecidas as prescrições legais.

Lino B. Veiga e outro — Autorizo a desapropriação, nos termos do laudo e do parecer, pelo preço de rs.: 261:000$000 (duzentos e sessenta e um contos de réis), obedecidas as prescrições legais.

Cia. de Seguros Previdente — Autorizo a desapropriação, nos termos do laudo e do parecer, pelo preço de rs.: 240:000$000 (duzentos e quarenta contos de réis), obedecidas as prescrições legais.

Hime & Cia. — Autorizo o deposito da importancia de rs.: .. 316:800$000 (trezentos e dezesseis contos e oitocentos mil réis), correspondente ao laudo de avaliação do predio n. 47 da rua Teofilo Otoni, nos termos do parecer, obedecidas as prescrições legais. A' Secretaria Geral de Administração.

Manuel Boto de Portes Camara — Autorizo a desapropriação, nos termos do laudo e do parecer, pelo preço de rs.: 125:000$000 (cento e vinte e cinco contos de réis), obedecidas as prescrições legais.

Cia. Predial Minas Gerais — Autorizo o deposito da importancia de rs.: 950:400$000 (novecentos e cincoenta contos e quatrocentos mil réis), correspondente ao laudo de avaliação do imovel n. 80 da rua 1º de Março, nos termos do parecer e obedecidas as prescrições legais. A' Secretaria Geral de Administração.

Adolfo Maia — Autorizo, á desapropriação, nos termos do laudo e do parecer, pelo preço de rs.: .. 70:000$000 (setenta contos de réis) obedecidas as prescrições legais.

Tades Kaufman & Irmãos — Autorizo a desapropriação, nos termos do laudo e do parecer, pelo preço de rs.: 735:000$000 (setecentos e trinta e cinco contos de réis) obedecidas as prescrições legais.

Patrimonio dos Padres Pobres — Autorizo o deposito da importancia de rs.: 105:600$000 (cento e cinco contos e seiscentos mil réis) correspondente ao laudo de avaliação do imovel n. 22 da rua São Pedro, nos termos do parecer e obedecidas as prescrições legais

A' Secretaria Geral de Administração.

Cecilia Guidão Viegas — Autorizo a desapropriação, nos termos do laudo e do parecer, pelo preço de rs.: 153:800$000 (cento e cincoenta e três contos e oitocentos mil réis), obedecidas as prescrições legais.

Banco Comercial do Estado de São Paulo — Autorizo a desapropriação, nos termos dos laudos e do parecer, pelo preço total de rs.. 1.891:600$000 (um mil oitocentos e noventa e um contos e seiscentos mil réis), obedecidas as prescrições legais.

José Domingos Alves Baeta — Autorizo a desapropriação, nos termos do laudo e do parecer, pelo preço de rs.: 242:000$000 (duzentos e quarenta e dois contos de réis), obedecidas as prescrições legais.

José Maria Caria — Autorizo a desapropriação, nos termos do laudo e do parecer, pelo preço de rs.: 215:000$000 (duzentos e quinze contos de réis), obedecidas as prescrições legais.

Irmandade de N. S. da Candelaria — Autorizo a desapropriação nos termos do laudo e do parecer, pelo preço de rs.: 346:000$000 (trezentos e quarenta e seis contos de réis), obedecidas as prescrições legais.

Veneravel Ordem Terceira da Penitencia — Autorizo a desapropriação nos termos do laudo e do parecer, pelo preço de rs.: 995:000$ (novecentos e noventa e cinco contos de réis), obedecidas as prescrições legais.

Real e Benemerita Sociedade Portugueza de Beneficencia — Autorizo a desapropriação nos termos dos laudos e do parecer, pelo preço total de rs.: 910:000$000 (novecentos e dez contos de reis), obedecidas as prescrições legais.

Patrimonio dos Padres Pobres — Autorizo o deposito da importancia de rs. 402:336$000 (quatrocentos e dois contos, trezentos e trinta e seus mil réis), correspondendo ao laudo de avaliação do imovel n. 97 da rua 1º de Março, nos termos do parecer, e obedecidas as prescrições legais. A' Secretaria Geral de Administração.

Abel Pinto de Jesus — Autorizo a desapropriação nos termos do laudo e do parecer, pelo preço de rs.: 9:300$000 (nove contos e trezentos mil réis), obedecidas as prescrições legais.

Enéas Lintz — Indeferido, em face do parecer e da lei.

Mem. 2 do Departamento de Obras e Oficio 1 da Inspetoria Geral de Iluminação — Aguarde-se.

DECRETO DO DIA 17 DE ABRIL DE 1942

O prefeito do Distrito Federal resolve:

PROVER:

Pelo decreto P-34, em comissão, no cargo de chefe do Serviço de Propaganda Sanitaria, padrão 04, da Secretaria Geral de Saude e Assistencia, o médico sanitarista, — classe L. — Dr. Carlos Acioli de Sá.

ATOS DO PREFEITO

DIA 17

PORTARIA N. 56:

O prefeito do Distrito Federal, tendo em vista o falecimento do encarregado de Serviço ou Instalações, padrão 55, Manuel Costa, ocorrido em 12 de janeiro de 1942, resolve arquivar o processo administrativo instaurado pela portaria n. 191, de 20 de outubro de 1941, contra o referido encarregado de Serviços ou Instalações, padrão 55, Manuel Costa.

Distrito Federal, 17 de abril de 1942 — Henrique Dodsworth.

SECRETARIA GERAL DE ADMINISTRAÇAO

Despachos do secretario geral, dr. Jorge Dodsworth:

Dila Cardoso Karl — Compareça ao Serviço de Inspeção Médica desta Prefeitura para inspeção de saude.

Rozenda Sampaio Barbosa Lima — Indeferido, á vista das informações e do parecer do secretario geral de Saude e Assistencia, nos termos do paragrafo 1º do artigo 163, do decreto-lei 3770 de ...... 28-10-1941.

Licurgo Moreira Cavalcanti — Mantenho o despacho desta Secretaria por ser inconveniente ao serviço da Prefeitura a licença pleiteada.

VARIANTE DA ESTRADA RIO-PETROPOLIS — CONCORRENCIA PARA PAVIMENTAÇAO

Em continuação ás obras da Variante da Estrada Rio-Petropolis foi aberta, na Secretaria Geral de Administração, concorrencia publica para pavimentação do trecho inicial da mesma, até á rua Bonfim.

Esse trecho compreende um total aproximado de quilometro e meio, e nele a seção transversal medirá 46 metros, existindo duas pistas de concreto num total de 24 metros, separadas por uma faixa de 60 centimetros de asfalto, e um arruamento de 12 metros de largura para atender ao trafego local e ao estacionamento.

As propostas serão recebidas na propria Secretaria de Administração, ás 15 horas do dia 4 de maio próximo.

SECRETARIA GERAL DE FINANÇAS

Ato do secretario geral dr. Mario Melo:

REMOÇAO DE SERVENTUARIO:

Pela portaria n. 137, datada de 17 do corrente, do secretario geral de Finanças, foi removido o Oficial Administrativo extranumerario — Nelsalina Fernandes Pereira — do Departamento da Renda de Licenças para o Departamento do Patrimonio.

DESPACHOS DO SECRETARIO GERAL

International Harvester Company — Autorizo o levantamento do deposito, ouvido previamente o Tribunal de Contas.

Albano Moreira & Cia. — Jeci Guimarães de Moura — Autorizo o levantamento do deposito.

Companhia Fly Tox do Brasil S. A. — Restitua-se a importancia de rs. 100$000 (cem mil réis).

DEPARTAMENTO DO TESOURO — SERVIÇO DO PREPARO DA DIVIDA — JUROS ATRASADOS — QUALQUER EMPRESTIMO

Torno publico para conhecimento dos interessados que neste Serviço — (Seção de Apolices — serão recebidos do dia 22 até o dia 30 do mês corrente, exceto aos sabados, das 1.15 ás 14 horas, os coupons atrasados de qualquer emprestimo, como de qualquer numero ou quantidade.

Esta chefia pede a atenção dos srs. portadores de coupons de que esses coupons deverão ser inscritos em guias proprias, sem emendas nem razuras, devendo cada impresso corresponder a uma só serie e ser acompanhada dos respectivos coupons todos do mesmo semestre.

O pagamento será efetuado contra a entrega da 2ª via (recibo do portador dos coupons) no guichet e dia "indicados no carimbo desse documento".

Será exigida dos signatarios das guias a prova de identidade.

Serviço do Preparo da Divida, — em 18 de abril de 1942.

NOTICIARIO

Semana de Antero de Quental

COMO SERA' COMEMORADO NO LICEU LITERARIO PORTUGUÊS O CENTENARIO DO GRANDE POETA DOS "SONETOS"

Augusto Frederico Schmidt

Está anunciada para a noite da próxima quarta-feira, 22 do corrente, a solenidade com que o Liceu Literario Português, tendo-se associado á iniciativa do Departamento de Imprensa e Propaganda, comemorará a passagem do primeiro centenario do nascimento de Antero de Quental.

O Liceu convidou para falar naquela noite o ilustre poeta e ensaista dr. Augusto Frederico Schmidt, um dos mais altos e nobres espiritos do moderno Brasil mental, e isso nos basta para assegurar a merecida apoteose á memoria de Antero de Quental. Salientando com as melhores tintas de uma sensibilidade e de uma cultura aprimoradas, a beleza da sua obra de artista e o exemplo perfeito da sua vida de cidadão.

A solenidade do Liceu Literario Português será presidida pelo eminente chanceler Osvaldo Aranha, expressamente convidado para esse fim, tendo aceitado

Patente de Invenção
N. 24.466
Momsen & Harris, Agente Oficial da Propriedade Industrial, estabelecida nesta cidade, á praça Mauá, n. 7, 16º, encarrega-se de promover o emprego de "Aperfeiçoamentos em maquinas de pregar botões", privilegiados pela patente supra exarada, de propriedade da The Reece Button Hole Machine Co.

Creedo No Exército o Curso de Emergencia Para Médicos Civis

INSCRITOS O SR. JORGE DODSWORTH E OS PROFESSORES FIGUEIREDO BAENA, ESTELITA LINS, ERNANI FARIA ALVES E OUTROS

Estão abertas na Diretoria de Saude do Exercito as inscrições para o curso de medicina militar (de emergencia) para médicos civis.

São exigidos para efetivação dessas inscrições os seguintes documentos: carteira de identidade, diploma de médico, hipotese de o ser. O curso terá a duração de 2 meses funcionará á noite, na Diretoria de Saude do Exercito, 3 vezes por semana, das 21 ás 23 horas, frequencia obrigatoria. As inscrições estão abertas na S.D.E., no Sindicato Médico Brasileiro, no Colegio de Cirurgiões e na Sociedade Brasileira de Urologia, até o dia 25 do corrente ou antes, caso as inscrições atinjam o limite estipulado.

O curso se iniciará, provavelmente, no dia 27 do corrente. Já estão inscritos, entre outros, o dr. Jorge Dodsworth secretario geral da Prefeitura do Distrito Federal, professores Figueiredo Baena, Estelita Lins, Ernani Faria Alves e a dra. Talita Borges do Carmo. O diretor de Saude, gen. Souza Ferreira, designou o ten. cel. méd. Emanuel Marques Porto para diretor do Curso, e cap. méd. L. Paulino de Melo e 1.º ten. méd. Abelardo Lobo para secretarios e para oficial de ligação com as instituições cientificas o 1.º ten. farm. Gerardo Magela Bijos.

Nada de Livros de Propaganda Nazi-Facista

UMA MEDIDA DO SECRETARIO DE EDUCAÇÃO DA BAIA

SALVADOR, 18 (A. N.) — O diretor da Biblioteca Publica ordenou que se retirassem da consulta os livros de propaganda nazi-fascista. Entre as obras retiradas estão "Minha Luta" de Adolfo Hitler e "Estado Corporativo", de Benito Mussolini.

A medida em apreço obedece ás instruções expedidas pelo secretario da Educação, sr. Isaias Alves.

Saida de uma reunião de negócios. Frio, chuva, vento... João começa a espirrar e sente o corpo alquebrado.
— Estás bastante gripado. Acho que deves tomar algum remédio.

— Dê-me o melhor que tiver para resfriado.
— O melhor é Melhoral, meu senhor. Tome, ao deitar, mais dois comprimidos com uma chicara de chá bem quente.

No dia seguinte: — Pensava que não virias trabalhar hoje. Estavas tão indisposto ontem á noite...
— Sim, mas tomei Melhoral, que me cortou logo o resfriado e o mal-estar. Contra dores e resfriados Melhoral é melhor.

SEJA PREVIDENTE:

Tenha sempre á mão alguns comprimidos de

Melhoral

para combater suas dores de cabeça, resfriados e outras indisposições semelhantes. Melhoral corta a dôr e baixa a febre.

MELHORAL É MELHOR!

Sociais

ANIVERSARIOS

Fazem anos hoje: os srs.: drs. Valdomiro Magalhães, Henrique Pereira e Meton de Alencar Neto; o escritor e poeta Manuel Bandeira, da Academia Brasileira.

Senhorinha: Nadir Pinto Alves do Vale.

Senhoras: Augusta Leoni Ramos, Olga Pacheco e Maria Luiza de Queiroz Santos.

— Completa hoje o seu 1º aniversario natalicio a interessante menina Vaina, filha do distinto casal Demerval e Venina Santos Soares.

— Festeja amanhã o seu aniversario natalicio aplicada aluna do Instituto Lafaiete, Maria Tereza de Souza.

— Elemento de destaque da nossa melhor sociedade, a senhora Alice Rangel Machado, esposa do sr. J. Goulart Machado, será hoje, dia 19, alvo de expressivas demonstrações de simpatia por motivo da passagem do seu aniversario.

— O dia de hoje assinala a data natalicia da prendada senhorinha Zaira Reis Sampaio, distinta aluna da Escola Rivadavia Correia.

A aniversariante, devido a seus dotes morais aliados á sua bondade de coração, receberá, por esse motivo, das suas inumeras colegas e amigas, grandes manifestações de simpatia e apreço.

NASCIMENTOS

Está em festa o lar do nosso amigo sr. Paulo Pimenta e de sua exma. esposa d. Nair Pimenta com o nascimento da inocente Heloisa Helena.

FESTAS

Botafogo F. C. — No salão nobre de sua séde, o Botafogo F. C., oferecerá hoje, das 17 ás 20 horas, um jantar dansante, no seu quadro social.

A elegante reunião contará com o concurso da orquestra de Carlos Machado, e com a presença das diversas delegações estaduais de universitarios ora nesta capital.

— **"Tijuca Tenis Clube** — Em substituição á excursão que o "Tijuca Tenis Clube levaria a efeito, hoje, em Paquetá, o Departamento Social do querido gremio cajuti promoverá uma interessante tarde dansante, em comemoração do aniversario natalicio do exmo. sr. presidente da Republica. Tocará para as dansas, uma otima jazz-band, das 18 ás 21 horas.

— **Transferido o pic-nic do Olimpico** — O Departamento Social do Olimpico Clube comunica ao seu distinto corpo social, que em virtude do máu tempo reinante, resolveu transferir "sine die" o pic-nic que devia ser realizado hoje, na ilha de Saravatá.

Clube de Regatas do Flamengo — O Clube de Regatas do Flamengo fará realizar hoje, domingo, ás 20 horas, em sua séde social, uma hora dansante, comemorativa do aniversario do dr. Getulio Vargas, presidente da Republica e do clube rubro-negro. Antes da festa, logo no portão principal, um grupo de senhorinhas flamengas, solicitará a cada associado ou convidado, um auxilio para a Cruz Vermelha Brasileira. O Flamengo deste modo cooperará para o engrandecimento da obra da Cruz Vermelha Brasileira e formará ao lado de todos aqueles que manifestarão o seu contentamento pela data aniversaria do presidente Getulio Vargas. Abrilhantará a festa duas excelentes orquestras e o traje será o de passeio para damas e cavalheiros.

CONFERENCIAS

Violeta-Odete, a consagrada poetisa de "Lanterna Azul" a notavel romancista de: "O Sonho da Esfinge" e de tantos outros romances bonitos, vinda de São Paulo, realiza amanhã, segunda-feira, ás 20 horas e 30 minutos, á rua do Rosario, 149, sobrado, a conferencia: "Estrelas e Vermes". Essa joia de literatura, interessa a todos os Espiritualistas. Entrada franca.

MISSAS

A Sociedade Brasileira de Autores Teatrais, comemorando terça-feira proxima, dia 21 de abril, o primeiro aniversario do Departamento dos Compositores, cuja data foi escolhida para anualmente ser festejada como o "dia do compositor brasileiro", mandará celebrar missa solene, ás 9 horas, por alma de todos os compositores falecidos.

Até o Dia 30 as Declarações do Imposto de Renda

Sujeitos á Multa de 10 % os Retardatarios

Desde o dia 1.º de abril já se acham instalados nas repartições dos Correios e Telegrafos e Caixa Economica de todos os bairros da cidade, os postos para recebimento das declarações, que serão aceitas impreterivelmente até o dia 30 de abril corrente.

A seguir, para maior facilidade dos nossos leitores e contribuintes do Imposto de Renda, estampamos a relação dos postos, onde devem ser entregues com a maior comodidade para o publico as suas declarações: POSTO 1 — Ministerio da Fazenda — Av. Rio Branco — POSTO 2 — Copacabana — Agencia da Caixa Economica — Rua Barata Ribeiro n. 379 — POSTO 3 — Banco do Brasil — Rua 1.º de Março n. 66 — POSTO 4 — Catete — Agencia do Banco do Brasil — Praça Duque de Caxias n. 23 — POSTO 5 — Lapa — Caixa Economica — Rua 13 de Maio n. 33/35 — POSTO 6 — Praça 15 de Novembro — Correios e Telegrafos — POSTO 7 — Praça 11 de Junho — Agencia dos Correios e Telegrafos — Rua Visc. de Itauna n. 115 — POSTO 8 — Praça da Bandeira — Agencia da Caixa Economica — Praça da Bandeira n. 41 — POSTO 9 — Vila Isabel — Agencia da Caixa Economica — Av. 28 de Setembro n. 41 — POSTO 10 — Associação Comercial — Rua da Candelaria n. 9 — POSTO 11 — Tijuca — Agencia da Caixa Economica — Rua Conde de Bonfim n. 5 — POSTO 12 — Prefeitura — Praça da Republica — POSTO 13 — Meyer — Agencia da Caixa Economica — Rua 24 de Maio n. 1.321 — POSTO 14 — Madureira — Estr. Marechal Rangel n. 56/58 e na Associação Brasileira de Imprensa, a cargo de nossos confrades Guilherme de Souza e Luiz Xavier da Silveira. Alem desses postos, a Divisão do Imposto de Renda designou funcionarios para receber declarações de 1.º a 10 do corrente, nos Ministerios e Associações de classe.

Faleceu No H. P. S.

A menina Maria José, filha de José Bernardo da Silva, com dois anos de idade, vitima, há dias, na residencia, á rua Alfredo Bastos n. 169, sofreu queimaduras do 1º e 2º graus, foi, depois dos curativos de urgencia, internada no Hospital do Pronto Socorro.

Ontem, porem, a infeliz criança, não podendo resistir á natureza dos ferimentos, veio a falecer.

Seu corpo foi removido para o necroterio do Instituto Medico Legal.

Vai Ser Reaberto o Museu da Cidade

Por determinação do prefeito Henrique Dodsworth, o Museu da Cidade, localizado no Parque da Gavea, vai ser reaberto hoje, 19 do corrente. Essa interessante dependencia da Prefeitura, ficará aberta diariamente das 12 ás 16 horas, com exceção das segundas-feiras, quando permanecerá fechada para a limpeza interna.

Com mensalidades de 5$ e 10$ apenas V. S. poderá solucionar esse grande problema de sua vida

ALIANÇA DO LAR

Av. Rio Branco, 91-5.º andar

Tel. 23-2555

Ferido a Bala

Juvenal Alves Carneiro, de 40 anos, portuguez, solteiro, residente á rua Benedito Hipolito n. 139, sobrado, ontem á noite foi ferido á bala por um desconhecido, tendo o projetil se alojado no braço esquerdo.

Depois de medicado no Posto Central de Assistencia, a vitima retirou-se para o domicilio.

A Colonia Sirio-Libanesa ao Lado do Brasil

A nossa solidariedade ao Brasil é absolut a e não tem limites --- Mesmo nas trincheiras, todos nós, sirios e libaneses, sentir-no s-emos orgulhosos ao lado dos brasileiros --- Incisivas palavras do sr. Salim Neder res pondendo a "enquette" do DIARIO CARIOCA

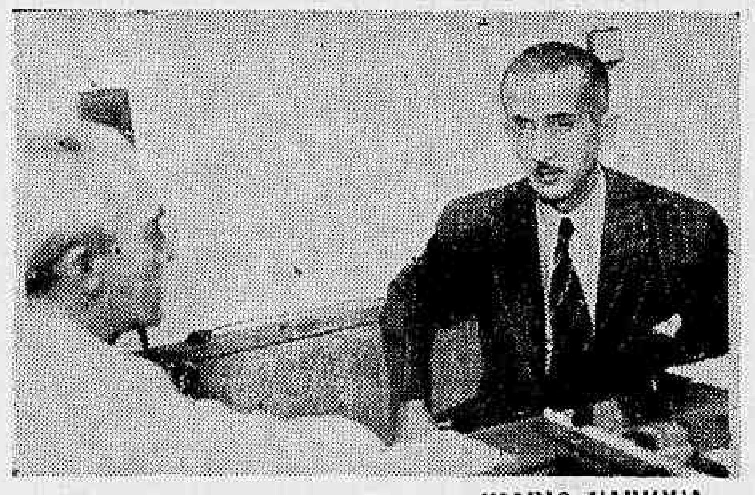

O sr. Salim Neder, quando falava ao DIARIO CARIOCA

Em todos os recantos do Brasil, seja no territorio do Amazonas, seja no planalto de Goiaz, seja na excelente e fria terra dos Pampas, seja nos confins de Mato Grosso, trabalham filhos da Siria e do Libano.

Com extrema adaptabilidade ao nosso clima e aos nossos costumes, infiltrando-se naturalmente aos usos da familia brasileira, respeitando a autoridade e cuidando, apenas, de trabalhar, os sirios-libaneses formam uma grande e operosa colonia á qual muito deve a comunidade nacional. Tanto os sirios quanto os libaneses amam sinceramente a terra do Cruzeiro do Sul, sentindo-se bem em qualquer parte, pois não têm a preocupação, como outras raças que para aqui emigram, de formar quistos raciais. Um e outros adaptam-se depressa a familia brasileira e, por isso mesmo, logo elegem o Brasil como sua segunda patria, desenvolvendo aqui todo o seu esforço creador, toda a sua capacidade de trabalho.

Por isso mesmo não surpreendeu a ninguem o gesto espontaneo da colonia sirio-libanesa hipotecando, como o vem de fazer, todo o seu apoio ao presidente Getulio Vargas, na ocasião em que o país enfrenta um dos momentos mais serios de sua historia.

A PALAVRA DE UM VULTO DESTACADO DA COLONIA DO RIO

Em prosseguimento á nossa "enquette" entre os maiores nomes da colonia sirio-libanesa, colhendo impressões sobre a atitude que tão simpaticamente ecoou em todo o territorio nacional, ouvimos ontem a figura prestigiosa do alto comercio, sr. Salim Neder, um dos valores mais destacados entre os sirios e libaneses residentes na capital da Republica.

Homem de educação superior, o sr. Salim Neder atendeu-nos gentilmente e, crente dos nossos propósitos, começou por responder ás nossas perguntas do seguinte modo:

— A colonia sirio-libanesa não podia permanecer indiferente ante a perspectiva sombria que envolve os destinos do Brasil. Todos nós, sirios e libaneses, queremos a essa terra como queremos á nossa patria. Vemos no Brasil o solo amigo e fraterno que nos recebeu sorridente, franco, acolhedor, de braços abertos. Aqui trabalhamos, lutamos, vencemos, prosperamos, vemos nascer nossos filhos. Por isso, sentimos as mesmas apreensões, a mesma revolta que sentem os brasileiros nesta hora amarga, em que o Brasil se vê arrastado a uma situação de incertezas, na perspectiva de possiveis agressões de paises do Eixo.

Quando o Brasil rompeu suas relações diplomaticas com os paises agressores do Mundo Civilizado — prossegue o sr. Salim Neder — eu fiquei certo que todos os membros da colonia sirio-libanesa partilhavam da atitude brasileira. Depois quando a pirataria teuta começou a atacar os navios da marinha mercante brasileira, matando os filhos dessa terra abençoada, enlutando lares, trazendo a dor e a revolta ao coração de esposas e mães do Brasil, senti crescer essa convicção que, afinal, se confirmou com o nosso gesto hipotecando solidariedade ao eminente estadista que dirige os destinos do Brasil. E não foi por mera formalidade, por um simples sentimento retórico que a colonia sirio-libanesa assim procedeu. Foi, sim, uma solidariedade absoluta, unisona, que não tem limites. Assim, se o nosso esforço material puder ser aproveitado em defesa do Brasil se pudermos ir para as trincheiras participar da reação contra qualquer insólito agressor que se atreva a tentar semelhante golpe, nós, sirios e libaneses, o faremos com exaltado orgulho e incontido entusiasmo.

NÃO EXISTE UMA SO' VOZ DISCORDANTE

Depois de ligeira pausa, dando como finda sua resposta a nossa "enquette", o sr. Salim Neder assim se expressa:

— Pode afirmar pelo seu brilhante jornal que no seio da colonia sirio-libanesa do Brasil, não existe uma só voz discordante da atitude que tomamos. Todos os seus integrantes estão ao lado do Brasil e de seu grande presidente, em qualquer emergencia.

VINHAM PARTICIPAR DAS HOMENAGENS AO PRESIDENTE VARGAS

Desastre Com Um Onibus da Embaixada Estudantil Gaucha — Varias Pessoas Internadas No Hospital Carlos Chagas

Afim de participar das homenagens ao presidente Vargas, pela passagem de seu aniversario natalicio, partira de Porto Alegre, com destino a esta capital, uma embaixada estudantil que viajava em dois auto-onibus, um dos quais, o de prefixo "1-40-71", dirigido pelo motorista Silvestre Ferreira Filho, de 24 anos, solteiro, brasileiro e residente á rua Leopoldo Reis n. 398, na capital gaucha.

Correndo a caravana pela estrada Rio-São Paulo, na madrugada de ontem, ao atingir á estação de Moça Bonita ocorreu com o referido veiculo um desastre, na ocasião em que o motorista tentava executar uma manobra. O carro derrapando, foi chocar-se com um poste, derrubando-o. Daí, vieram a sofrer ferimentos varias pessoas que viajavam no veiculo e para as quais foram imediatamente solicitados os socorros da ambulancia do Posto de Campo Grande.

Depois dos curativos, foram internados no Hospital Carlos Chagas, alem do motorista já referido, que teve contusões nas regiões palmar e nasal direitas; Tulio de Rotsi, de 41 anos de idade, casado, brasileiro, jornalista, morador á rua Alvaro Chaves n. 269, com contusões nas regiões nasal e ocipital; Ceci Rodrigues, de 21 anos de idade, solteiro, brasileiro, professor, residente á Avenida Farrapos n. 563, com contusões na região ocipital; Valter E. Schuck, de 28 anos de idade, brasileiro, solteiro, professor de educação fisica, morador á Avenida Eduardo n. 997, com fratura incompleta da omoia e contusão na região glutea, e Juvenal Piedade, de 29 anos de idade, casado, brasileiro, socio da citada empresa de onibus, morador á rua Mariano Ribeiro n. 66, com contusão no torax e ferida contusa na região dorsal da mão direita. Todas essas residencias ficam situadas em Porto Alegre.

A' exceção de Schuck, que após os socorros, ficou em repouso naquele hospital, os demais retiraram-se, tendo estado no local do acidente o comissario Costa Rosa, do 27º distrito policial, que tomou as providencias que o caso exigia tendo sido informado de que outros membros da caravana tinham sofrido tambem contusões mas de natureza leve, tanto que dispensaram socorros medicos.

Atropelada Por Automovel Em Frente do Cemiterio do Cajú

Carolina Amalia Gonçalves, de 47 anos, portugueza, domestica, casada, moradora á rua dos Andradas n. 155, foi atropelada por automovel, ontem, á noite, em frente ao cemiterio do Cajú.

A vitima que recebeu contusões e escoriações generalizadas depois de medicada no Posto Central de Assistencia, foi internada na Beneficencia Portuguesa.

Dr. Water B. Moreira

Molestias de senhoras, partos e operações

Res.: AV. JULIO FURTADO, 215 - Apt.º 201

Tel. 38-6025

Colhida Por Onibus Em Inhauma

A VITIMA FOI INTERNADA NO H. P. S.

Em frente á sua residencia, á rua Alvaro de Miranda n. 42, em Inhauma, foi colhida por um onibus, ontem á tarde, Darcilia Jorge, de 20 anos, casada, brasileira, em consequencia de que sofreu esmagamento do pé direito e terço inferior da perna do mesmo lado.

A pobre senhora, depois de convenientemente medicada no Posto de Assistencia do Meyer foi internada no Hospital do Pronto Socorro.

Marcelle de Paris

LA GRANDE COUTURE A PETIT PRIX

APRESENTA DIARIAMENTE OS ULTIMOS MODELOS

Lindos vestidos e ensembles sob medida a partir de 150$000

Lindos manteaux esporte para viagem, etc., a partir de .... 150$000

Saias plissadas, fazendas ultimas novidades, desde 50$000

EM FRENTE A COLOMBO

RUA GONÇALVES DIAS, 39 — 1.º andar (Elevador)

VESTIR BEM POR PEQUENOS PREÇOS

AOS NOSSOS LEITORES

Chegando ao nosso conhecimento que alguns revendedores estão abusivamente cobrando 500 réis pela nossa edição domingueira, prevenimos ao publico que o seu preço é de 300 réis inclusive o suplemento. Pedimos aos nossos leitores que nos avisem de qualquer abuso, pelos tels. 22-3023 — 22-3018 — 22-3035.

A GERENCIA.

Rita Hayworth, Com Toneladas de Sex-Appeal, e Fred Astaire, Com Novos e Sensacionais Numeros de Dansa, Seguidos Por Um Regimento de Garotas Abafantes, Em "Ao Compasso do Amor" — Amanhã Nos Cines Plaza, Astoria e Olinda

Garotas de encher os olhos, ritmos gostosos e saltitantes, melodias de Cole Porter, as mais modernas e alegres, para se dansar e cantar; cenarios belissimos onde seria bom dar o primeiro beijo; e, dominando tudo isso, o "sex-appeal" e a formosura estonteantes de Rita Hayworth, junto á agilidade infernalissima de Fred Astaire — eis o que você encontrará na insuperavel comedia da Columbia "Ao Compasso do Amor", já amanhã, nos cinemas Plaza, Astoria e Olinda.

Mas essa brilhante superprodução musicada ainda tem outras sensações a apresentar: um romance languido como uma rumba, ao mesmo tempo que ardente como sua heroina, a nossa admiravel Rita Hayworth; situações comicas impagaveis, por conta de Robert Benchley; numeros surpreendentes de music-haul, com as mais lindas girls de Hollywood, etc., etc...

Entre as musicas ali lançadas, quer como canções, quer como bailados, figuram as seguintes novidades de ultima hora: "The Boogle Barcarolle", de sentido originalissimo, ligando o "ballet" ao "swing"; "Dream Dancing"; "Shootin the wooks for Uncle" um extravagante numero de sapateado executado por um numero de "girls"; "So Near and yet so far", uma rumba languida e diferente, por fim, "The Wedding Cake Wolk", uma alegoria matrimonial em tempo de dansa, que fecha a pelicula com chave de ouro.

Ao som das mais novas composições de Cole Porter, Fred Astaire e Rita Hayworth executam bailados alucinantes no filme da Columbia "Ao Compasso do Amor", que o Plaza, Astoria e Olinda apresentarão, já amanhã

Os Novos Diretores da 20th. Century - Fox

Wendell L. Willkie

Syros P. Skouras

O sr. Spyros P. Skouras foi eleito presidente da 20th. Century-Fox Filme Corporation de Nova York, em substituição do falecido sr. Sidney R. Kent. Tambem foi eleito vice-presidente da Companhia o sr. Tom J. Connors.

O sr. Wendell L. Willkie foi eleito presidente do Conselho Diretor.

Não houve outras alterações na direção da 20th Century-Fox Filme Corp., a qual continuará o programa previamente traçadoo de produzir o maior numero de filmes de sucesso sob a direção geral do sr. Darryl Zanuck.

O sr. Skouras foi, durante muitos anos, presidente da National Teatres Corporation, subsidiaria da 20th Century-Fox Filme Corp., a qual possue aproximadamente 1.000 cinemas nos Estados Unidos.

Agiam Nas Linhas da Central do Brasil

Identificada e Presa a Quadrilha Que Vinha Furtando Material Daquela Via-Ferrea

A nossa principal via-ferrea sempre foi uma vitima dos ladrões. Constantemente, em seus departamentos, ocorriam furtos de material. Apesar da atividade da policia da Estrada, a maioria dos roubos ficava, quase sempre, por esclarecer, tão habeis eram eles praticados.

Ultimamente, porem, os ladrões vinham fazendo "chacara" nas 5ª Divisão (eletrificação) e Divisão Auxiliar (Linha Auxiliar e Rio D'Ouro), onde o desaparecimento de material era realmente espantoso.

Em face das reclamações recebidas dos chefes desses departamentos, o diretor da Estrada, major Alencastro Guimarães, determinou que fossem feitas diligencias pelos investigadores da Central, afim de identificar e prender os assaltantes.

Assim é que, após alguns dias de vigorosas sindicancias, os policiais conseguiram localizar o motorista Honorio Veiga, que dirige o auto de praça n. 19 675, e faz ponto na estação de Irajá. Por este, vieram os investigadores a saber o nome dos assaltantes, todos eles empregados da Light.

Jair Moutinho Maia, vulgo "Macaco Eletrico", chefe da quadrilha foi o primeiro a ser preso, em sua residencia, á rua Visconde Maceió n. 24, seguindo-se os demais quadrilheiros, a saber:

Guilherme Francisco de Paula, morador á rua Arrolado Lisboa, 46, casa XVI, na Estação de S. Mateus, portador da chapa 10.658; Manuel Pinheiro Junior, portador da chapa 10.556, morador á avenida Guarani, 52, em Cavias, Cesar Dias da Costa, residente á rua José Machado, 122, e Alvaro Esteves.

COMO FAZIAM O SERVIÇO

Interrogados, os assaltantes declararam que faziam o serviço durante o dia, escondendo no mato o material furtado, o qual, era removido para local mais seguro, altas horas da noite.

Na estação de Madureira, podiam facumente "trabalhar" as primeiras horas da tarde, pois, sendo funcionarios da Light não despertariam suspeitas.

O INTRUJÃO DO NEGOCIO

A primeira partida de fios, cerca de duzentos, foi vendida ao intrujão Arnaldo de Melo, que mantinha um deposito nos fundos da carvoaria, da rua Castro Alves n. 80, no Meier, de propriedade de Lino Cardoso e Manuel Cerqueira. Uma vez, de posse do material, que comprava aos gatunos, procurou vende-lo, o que não logrou conseguir, por não ter encontrado comprador.

Receando ser descoberto pelas autoridades, o intrujão enterrou os referidos fios em uma cova, protegida por folhas de zinco.

A policia apreendeu todo o material desviado, tendo presenciado o ato o capitão Matias Leite Torres, srs. Vieira de Melo e Oscar José do Nascimento, respectivamente delegado, escrivão e comissario da Vila Meriti, em cuja jurisdição ocorreu a maioria dos furtos, alem do dr. Valquírio Coelho da Rocha, advogado da Estrada, jornalistas e policiais.

Não vos esqueçais de que os cegos necessitam sempre do vosso auxilio. Encaminhai-os para A ALIANÇA DOS CEGOS, a rua 24 de Maio n. 47 — Rio de Janeiro — Telefone 26-5202

NOTICIAS FORENSES

Corregedoria da Justiça

AUDIENCIAS DE DISTRIBUIÇÕES — DESEMBARGADOR DUQUE ESTRADA — (12 DE ABRIL DE 1942)

VARAS CIVEIS

ORDINARIAS

Ivone Salgado Meira — 2º distribuidor — 3ª vara.

EXECUTIVOS

Domingos José de Amorim — 1º distribuidor — 14ª vara.

Enéas Calandriui Pinheiro — 2º distribuidor — 3ª vara.

DESPEJOS

Maria de Lourdes Malafaia — 3º distribuidor — 14ª vara.

José Rodrigues Serodio — 6º distribuidor — 13ª vara.

Maria das Dores Costa — 1º distribuidor — 1ª vara.

Ernesto Gomes de Castro — 2º distribuidor — 6ª vara.

RENOVAÇÃO DE CONTRATO

Antonio Pereira da Silva — 2º distribuidor — 14ª vara.

PROTESTO — NOTIFICAÇÕES E INTERPELAÇÕES

Orlando Mario de Melo — 1º distribuidor — 9ª vara.

Leonel Augusto Teixeira — 2º distribuidor — 10ª vara.

Emilia Martins de Melo — 3º distribuidor — 11ª vara.

Lavinia da Rocha Fragoso — 8º distribuidor — 12ª vara.

JUSTIFICAÇÕES

Margarida Marton — 8º distribuidor — 6ª vara.

Eufrasia Acacio — 1º distribuidor — 7ª vara.

Francisco Carlos — 2º distribuidor — 8ª vara.

CONTRAVENÇÕES DO JOGO

2ª Ax. Alfredo de Azevedo Lima — (Proc. 121) — 2º distribuidor — 8ª vara.

2ª Ax. Eduardo Amaral — (Processo 123) — 3º distribuidor — 16ª vara.

2ª Ax. Jarbas Mendes Trindade — (Processo 122) — 8º distribuidor — 14ª vara.

2ª Ax. José Ferreira Pedrais — (Processo 120) — 1º distribuidor — 9ª vara.

VARAS CRIMINAIS

JURI

27º Armando de Siqueira Cortes — (Proc. 28) — 3º distribuidor — 1ª vara — 1º oficio.

FLAGRANTES

5º Darci Rosa Nepomuceno da Silva — (Proc. 83) — 8º distribuidor — 10ª vara.

5º Aurelino Marques de Lima — (Proc. 82) — 1º distribuidor — 9ª vara.

INQUERITOS

2º Curador — (Matos & Duque) — 3º distribuidor — 8ª vara.

2º Curador — (L. Cordeiro) — 8º distribuidor — 6ª vara.

2º Curador — (Otavio Nane) — 1º distribuidor — 4ª vara.

Juri — (Osvaldo Gomes) — (Proc. 35) — 2º distribuidor — 10ª vara.

7º Vicente Januzi — (Proc. 40) — 3º distribuidor — 3ª vara.

2º Egidio Gonçalves de Azevedo — (Proc. 30) — 8º distribuidor — 12ª vara.

13º José Figueiredo — (Processo 113) — 1º distribuidor — 7ª vara.

10º Osvaldo Guimarães — (Processo 37) — 2º distribuidor — 1ª vara.

3ª Ax. Hamilton dos Santos Pereira — (Proc. 238) — 3º distribuidor — 3ª vara.

3ª Ax. Jairo Silveira de Carvalho — (Proc. 44) — 8º distribuidor — 5ª vara.

3ª Ax. Clero Clotario Vila Nova — (Proc. 15) — 1º distribuidor — 6ª vara.

Iguassu Vicente Souza Pires — 2º distribuidor — 7ª vara.

16º Augusto Machado — (Processo 62) — 3º distribuidor — 6ª vara.

16º Arlindo Moreira de Araujo — (Processo 63) — 8º distribuidor — 8ª vara.

18º Americo Pinto Alves — (Processo 77) — 1º distribuidor — 5ª vara.

16º João José Lopes — (Proc. 62) — 2º distribuidor — 5ª vara.

Habilitações de Casamento

Roque Alves Merlino e Albertina Gomes — 2º distribuidor — 14ª circunscrição.

Custodio de Paiva Dias e Beatriz de Carvalho — 3º distribuidor — 4ª circunscrição.

René Gentil da Fonseca Costa e Maria Isabel Lopes Cuise — 2º distribuidor — 10ª circunscrição.

José Sampaio e Ivone Pereira da Cunha — 3º distribuidor — 1ª circunscrição.

Heloisio Farias Juca e Helena Ferreira de Oliveira — 2º distribuidor — 2ª circunscrição.

Jair Costa e Adelia da Costa Silveira — 3º distribuidor — 10ª circunscrição.

Antonio Pinto e Efigenia Vaz — 2º distribuidor — 14ª circunscrição.

João Martins e Maria Correia da Fonseca — 3º distribuidor — 13ª circunscrição.

João Baylongue e Iolanda Marguerita Clorinda Bonani — 2º distribuidor — 1ª circunscrição.

Hilario Menezes de Souza e Laudelina Gomes Teixeira — 3º distribuidor — 9ª circunscrição.

José Madeira e Maria da Conceição — 2º distribuidor — 6ª circunscrição.

Antonio Marques Sodré e Olinda Pederneiras — 3º distribuidor — 5ª circunscrição.

Arnaldo Machado e Clelia Nepomuceno da Silva — 2º distribuidor — 3ª circunscrição.

Italo Americo Primavera e Silvia Rabelo Pereira da Silva — 3º distribuidor — 6ª circunscrição.

João José Belarmino Barreto e Sebastiana Ferreira Campelo — 2º distribuidor — 11ª circunscrição.

Genesio Garcia do Nascimento e Maria Seda de Araujo — 3º distribuidor — 2ª circunscrição.

Francisco Miguel Marinho e Gilda Faria — 2º distribuidor — 4ª circunscrição.

Casemiro Lobo Aguilar e Laura Elisa Santos de Abreu — 3º distribuidor — 12ª circunscrição.

Antonio José de Souza e Iracema Gomes de Oliveira — 2º distribuidor — 8ª circunscrição.

Antonio Piascak e Maria Hajdu — 3º distribuidor — 6ª circunscrição.

Clovis Bragio e Elza Ferreira de Magalhães — 2º distribuidor — 5ª circunscrição.

José Fernandes Boneinhas e Zilda Garcia Simones — 3º distribuidor — 4ª circunscrição.

Sebastião Ramôa da Silva e Alice dos Santos — 2º distribuidor — 3ª circunscrição.

José Tavares de Souza Junior e America Lopez — 3º distribuidor — 13ª circunscrição.

José Bento Grana e Maria de Lourdes da Conceição — 2º distribuidor — 12ª circunscrição.

Roberto de Carvalho Lopes da Costa e Cidalia de Souza Correia — 3º distribuidor — 8ª circunscrição.

Marcial Cambona e Maria Helena Thedim Barreto — 2º distribuidor — 7ª circunscrição.

Jacinto Gonçalves e Maria Chaves — 3º distribuidor — 10ª circunscrição.

Armando Moreira Lopes e Maria de Lourdes Oliveira Lopes — 2º distribuidor — 14ª circunscrição.

Leonel Rodrigues Mozo e Zilda Menusier — 3º distribuidor — 1ª circunscrição.

Silvio Ramos de Melo e Maria Eliza Carvalho do Vale — 2º distribuidor — 9ª circunscrição.

Jordão de Oliveira Mendes e Zelia Medina — 3º distribuidor — 11ª circunscrição.

José Albino Messias e Maria José de Lima — 2º distribuidor — 2ª circunscrição.

Manuel de Araujo e Nair Alves Gonçalves — 3º distribuidor — 9ª circunscrição.

Carlos Alberto do Rego Monteiro e Inez Simões Cardoso — 2º distribuidor — 1ª circunscrição.

Orlando Mario de Souza e Ida Ferreti — 3º distribuidor — 10ª circunscrição.

Arnor Tavares do Rego e Helina Cardoso Celedon — 2º distribuidor — 8ª circunscrição.

José Azevedo e Jacira do Amaral Tavares — 3º distribuidor — 14ª circunscrição.

Peri Correia de Melo e Maria tribuidor — 12ª circunscrição.

Inez Pinto Magalhães — 2º distribuidor —

Ismar Pinto Nogueira e Maria Ester Nunes — 3º distribuidor — 11ª circunscrição.

Francesco Carnevale e Filomena Perrota — 3º distribuidor — 7ª circunscrição.

Augusto Trilo Pedrosa e Carlinda Alves Moreira — 3º distribuidor — 2ª circunscrição.

Teotonio Lopes Falcão e Maria de Lourdes Caputo — 2º distribuidor — 3ª circunscrição.

Napoleão Ribeiro Bessa e Dêa da Silva Braga — 3º distribuidor — 13ª circunscrição.

Sebastião Rocha e Lezir Gonçalves — 2º distribuidor — 6ª circunscrição.

José Manuel Nogueira e Nair Fraga — 3º distribuidor — 5ª circunscrição.

Alfredo Silva e Alexandrina Luiza de Castro — 2º distribuidor — 4ª circunscrição.

Manuel Alves Miranda e Edite Pereira da Silva — 3º distribuidor — 7ª circunscrição.

O Tribunal do Juri Julgará Amanhã o Sr. Romeu Xavier de Brito

Reune-se, amanhã, o Tribunal do Juri para julgar o réu Romeu Xavier de Brito, acusado de, no dia 29 de maio de 1938, cerca de 18 horas, na praia das Morenas, na Penha Circular, haver discutido com Antonio Pinheiro Carvalho Guimarães, por questões politicas, armado de uma faca, ter produzido ferimentos que lhe causaram a morte, e ferido a esposa do mesmo, Marcionilia Dias Pinheiro.

O acusado foi denunciado no art. 94 parágrafo 1.º da Consolidação das Leis Penais.

Funcionará como promotor o dr. Francisco de Paula Baldessarini, estando a defesa a cargo do dr. Paulino Jaques.

Posse do Novo Diretor da Divisão de Radio do D. I. P.

A posse do novo diretor da Divisão de Radio, capitão Amilcar Dutra de Menezes, realizar-se-a, segunda-feira ás 16 horas, no Gabinete do diretor geral do D. I. P.

NO MINISTERIO DA AERONAUTICA

Condecorado Pelo Governo Americano o Brigadeiro do Ar Eduardo Gomes

O MINISTRO SALGADO FILHO EM S. PAULO — REQUERIMENTOS DESPACHADOS

O ministro da Aeronautica recebeu do seu colega das Relações Exteriores, a seguinte comunicação: "Segundo informação que recebi ha pouco do embaixador Caffery, o general Arnold, chefe da Aviação Militar Norte-Americana, condecorou em Washington o nosso brigadeiro do ar Eduardo Gomes com a mais alta insignia do "Air Corps" dos Estados Unidos. Devo dizer-lhe, segundo informação do embaixador norte-americano, que muito poucos são os generais dos Estados Unidos que possuem aquela condecoração".

ATOS DO MINISTRO

Por atos do ministro da Aeronautica, foram designados: o major medico Oriovaldo Benites de Carvalho, para, sem prejuizo de suas funções, representar o Ministerio da Aeronautica integrando a representação oficial do Governo Federal junto ao Conselho Diretor da Cruz Vermelha Brasileira; e o capitão intendente de Aeronautica Artur Alvim Camara, para, tambem sem prejuizo de suas funções, fazer uma conferencia sobre o tema "Aspectos do Serviço de Intendencia na Aeronautica", na Escola de Intendencia do Exercito, conforme solicitação do ministro da Guerra; e foi classificado no Serviço de Fazenda o capitão João Nepomuceno da Costa Filho.

REQUERIMENTOS DESPACHADOS

O ministro despachou os seguintes requerimentos: de Frederico Curio de Carvalho, oficial administrativo classe L, servindo no gabinete do sr. ministro da Guerra, propondo a aquisição de 300 exemplares de um livro de sua autoria intitulado: "Linguagem e Redação Oficial" — "Adquiram-se 25 examplares"; de Heitor Dias Cruz, solicitando a colaboração do Ministerio da Aeronautica, relativo ao dispositivo de aperfeiçoamento em paraquedas, "Arquive-se, em vista do parecer da Diretoria do Material"; de Gustavo Adolfo Bailly, propondo a venda de 200 exemplares do "Indice Cronologico e Alfabetico da Legislação Brasileira sobre Aeronautica", de sua autoria. "Ao Serviço de Fazenda para adquirir"; e de Francisco Rocha Vilaça, extranumerario mensalista "Desenhista XIV" da Diretoria de Aeronautica Civil, solicitando dispensa das referidas funções "Faça-se o expediente".

A VIAGEM DO MINISTRO DA AERONAUTICA A S. PAULO

PIRACICABA, 18 (A. N.) — Conforme era esperado, chegou, hoje, a esta cidade, o sr. Salgado Filho, ministro da Aeronautica, que viajou, em companhia de pequena comitiva, num avião da Força Aerea Brasileira. O majestoso aparelho, que é, como se sabe, o maior avião transporte da F. A. B., aterrou ás 12.15 no aeroporto, onde já se achavam o prefeito, o presidente do Aero Clube, o representante do interventor federal no Estado e outras autoridades, alem de grande massa popular. O sr. Salgado Filho, logo após receber os cumprimentos dos presentes, dirigiu-se de automovel ao palacio da Prefeitura, onde lhe foi oferecido um almoço, durante o qual foram trocadas saudações. A' tarde realizou-se na sede do Aero Clube a cerimonia, que esteve bastante concorrida, da entrega de "brevets" á turma de pilotos, da qual foi madrinha a sra. Berta Grandmasson Salgado, esposa do ilustre visitante.

O ministro da Aeronautica pernoitará nesta cidade, seguindo amanhã para Campinas e, em seguida, para Poços de Caldas, afim de apresentar cumprimentos pessoais ao presidente Getulio Vargas pela passagem da sua data natalicia. Em Campinas, o sr. Salgado Filho fará uma visita de inspeção ao local indicado para localização da futura Escola de Aeronautica. Na segunda-feira o titular da pasta deverá estar em S. Paulo, afim de presidir as cerimonias de batismo de novos aviões que ali serão realizados.

PROSTATA
DR. CLOVIS DE ALMEIDA
Cons.: R. BENTO LISBOA, 24
Tel.: 25-0802

No Foro Militar

A MEDALHA MILITAR NA MARINHA

O Supremo Tribunal Militar, julgou merecerem a medalha de bons serviços, os seguintes oficiais e praças da Armada:

OURO: — Capitão de fragata farmaceutico Juvenil Lopes, capitão de corveta, Q. M., Fernando de Faria Braga; 1º tenente, A. M., Afonso de Menezes Prado; 2º tenente, A. T., reserva remunerada, Manuel Maria da Silva; sub-oficial, E. S., Antonio de Lima; sub-oficial, M. R., José Francisco do Nascimento e marinheiro nacional M. A., Salustiano José de Santana.

PRATA: — Sub-oficial, ARMA-FU, Sergio Nunes de Oliveira; sub-oficial, FL, José Carlos de Souza; 1º sargento, FL, Joaquim de Aquino; 1º sargento, MR, José de Almeida Morais; 3º sargento, MR, Pedro Joaquim de Mendonça; cabos, marinheiros nacionais, MA, Antonio de Lima e Silva, Nelson Luiz Cristiano e Cicero Cesar de Morais e marinheiro nacional de 1ª classe, MA, Messias Alves dos Santos.

BRONZE: — Capitão tenente, João da Fonseca Ribeiro; 2º tenente, intendente naval, José Braz de Souza; terceiros sargentos, FN, João Paulo da Luz e Narciso Costa e Silva; 3º sargento, ES, José Aguiar; 3º sargento, MO, José Gomes da Silva Couto; cabos, FN, Reiner Henrique dos Santos, João Miranda de Souza, Manuel Hargino do Nascimento, Antonio Alves da Silva, João Elias Batista, Moisés Rodrigues de Freitas e Severino Ribeiro da Silva; cabos, marinheiros nacionais, Francisco Pereira de Moura, Raul Guedes de Vasconcelos, Napoleão Ferreira, Agostinho Porciuncula, Etilio Pereira da Silva, Nercio Luiz dos Santos, Antonio Alves de Lima, Apolonio Lourenço Pereira, Verissimo Leodegario Viana e Valdemar Silveira Bastos Varela; marinheiros nacionais de 1ª classe: Paulo Augusto Leite, Vicente Bispo Paixão, Dionisio Pereira de Andrade, Antonio Perpetuo Bastos, Humberto Xavier da Silva, Isaltino da Silveira Frade, Pedro de Alencar Feijó Benevides, Dil Calazans de Menezes, Propicio Pedro da Silva Justiniano José da Silva, Ilislario Antonio Pereira, Abdon João dos Santos, Antonio Paulino da Costa, Abilio Antonino Rego Daniel Martins da Silva, João Rodrigues Pereira, Jessé Crisologo da Graça, José Candido dos Santos e Aliquerne Dias Rosa; fuzileiros navais, musicos de 2ª classe: Aristeu Duarte Guedes, Olaviano de Souza Santos, Ademar Pires de Mendonça, Arcelino Alves da Silva, Lourival Torres da Fonseca e José Graciliano de Melo; fuzileiros navais, musicos de 3ª classe: José Mendes de Mesquita Sanharão e Silvio Morais Coelho; fuzileiros navais, SD, Agostinho Carlos dos Santos, Francisco Mulato de Lima, Evaristo Alves Feitosa, José Luiz de Melo, Osvaldo Silvestre da Silva, Olimpio Rodrigues de Freitas, Severino Barbosa de Lima, Manuel Gomes dos Santos e Baltazar Pereira.

JULGAMENTOS NA 1ª AUDITORIA

Estão marcados para amanhã, na 1ª Auditoria de Guerra desta capital, os julgamentos de Pedro da Costa Soares, Jovino Bitencourt e Angelo José Xavier, aquele acusado do crime de furto e estes do comercio ilicito. Os dois primeiros por se encontrarem em paradeiro ignorado, foram processados e serão julgados á revelia.

COMPROMISSO DE JUIZ

Os novos juizes sorteados para o Conselho de Aeronautica, prestam compromisso amanhã, ás 13 horas. O tenente-coronel Antonio Fernandes Barbosa e capitão Abelardo Medeiros Galvão Raposo, funcionarão até fins de junho, como juizes, na 1ª Auditoria de Guerra.

SUMARIOS DE CULPA

Em prosseguimento ás formações de culpa do sub-tenente Florisio de Carvalho, pelo crime de calunia: civil Adail Pinto Pimentel e José Quirino de Lima, ambos pelo crime de falsidade administrativa, serão inquiridas amanhã, na 1ª Auditoria, as respectivas testemunhas.

Promete Um Brilhantismo Excepcional os Jogos Universitarios Brasileiros

Iniciam-se Hoje os Jogos Universitarios em Homenagem ao Presidente Vargas

A's 10 e Meia Horas o Congresso Universitario, No Palacio Tiradentes — A's 12 e Meia Horas Inicio dos Jogos No Estadio do Fluminense — Entrada Franca — Todas as solenidades Presididas Pelo Ministro Capanema

Com toda a solenidade e seus integrantes possuidos do mais intenso entusiasmo, iniciam-se, hoje, os IV Jogos Universitarios Brasileiros ,em homenagem ao presidente Getulio Vargas.

Não será somente a parada de musculos e destreza dos nossos academicos.

Eles visam tambem a maior confraternização das suas entidades nessa reunião sensacional em que os estudantes do norte e do sul do pais, procuram fazer sentir ao presidente Vargas seu contentamento pela passagem do aniversario de s. ex., e ao mesmo tempo testemunhar-lhe o agradecimento e o apoio por tudo quanto têm recebido do primeiro magistrado da nação.

Durante uma semana, os academicos viverão horas de animação estudantil.

Serão prelios renhidos, dentro da mais rigida disciplina e ao mesmo tempo revestidos da maior camaradagem, sem preocupação de vitoria e sem atitude anti-desportivas.

Os universitarios possuem nas delegações que vieram para essa grande competição, verdadeiros expoentes do desporto sul-americano.

Dai prever-se desenrolar brilhantissimo para todas as provas.

A festa marcará desusado sucesso e servirá para atestar o esforço e o dinamismo dos mentores da C. B. D. U.

INSTALAÇÕES DO CONGRESSO UNIVERSITARIO

Adotando uma praxe internacional, em certames de tal natureza, os jovens universitarios brasileiros intaslarão, hoje, ás 10 horas, no Palacio Tiradentes, na sala de conferencias, o Congresso Universitario, que será presidido pelo ministro Capanema.

ABERTURA DOS JOGOS

A abertura oficial dos jogos universitarios dar-se-á, precisamente, ás 12.30 horas, no estadio do Fluminense e que será tambem presidida pelo ministro Capanema.

Essa cerimonia, será iniciada com a execução do Hino Nacional desfile das delegações e juramento olimpico.

Depois, o ministro da Educação manda iniciar os jogos olimpicos universitarios, sendo ai, então, realizada a primeira competição que consta de provas atleticas.

A' noite, no ginasio do Fluminense F. C., serão realizados os seguintes jogos:

Volley-ball — Estado do Rio x Paraná.

Basketball — Pernambuco x Minas — Rio Grande do Sul x Baia.

ENTRADA FRANCA

Para todas as competições esportivas da semana universitaria não serão cobrados ingressos, sendo a entrada franca em todas as dependencias dos clubes que cederem suas praças de esportes.

TAÇAS QUE SERAO DISPUTADAS

Serão disputadas as seguintes taças, entre muitos outros premios:

Taça Presidente Getulio Vargas Joaquim Rolas, "A Gazeta", Ademar de Barros, Gustavo Capanema, Governador Valadares, Major Dorneles, presidente Roosevelt, Marcondes Filho, Fernando Costa, Osvaldo Aranha, Comandante Amaral Peixoto Universidade do Brasil, Universidade de Minas Berais, Jurandir Lodi, Marcos de Mendonca, Major Barbosa Leite e Major Rolim.

AS PROVAS DE ATLETISMO

As provas de atletismo para a tarde de amanhã, são as seguintes:

100 metros barreiras — preliminares — arremesso de peso — Final — Salto em altura — final — 100 metros rasos — Preliminares — 400 metros rasos — Preliminares — 110 metros barreiras — Final — Salto em distancia — Final — 4x100 metros — Preliminares — 400 metros, — Final — 100 metros rasos — Final — 1.500 metros rasos — Final — Lançamento do dardo — Final — 4x100 metros — Final.

No Clube de S. Cristovão

O TORNEIO DE BADMINGTON, EM HOMENAGEM AO "DIARIO CARIOCA"

O Clube de São Cristovão, dando execução ao seu programa esportivo, organizou varios torneios internos, sendo que o de Badmington, será em homenagem ao DIARIO CARIOCA.

No proximo domingo, dia 19, ás 16 horas, realizar-se-á o esperado certame e sendo assim foram organizados os seguintes encontros:

1º jogo — Domingos Santos x Carlos G. Santos.

2º jogo — Alberto Moutinho x Pedro C. Costa.

3º jogo — Milton C. Cunha x João Saraiva.

4º jogo — Moacir D. Rocha x Ney Braga.

5º jogo — Carlos G. Faria x João B. Souza.

6º jogo — Ezer Santos x Paulo M. Almeida.

7º — Djalma Barroso x Silvio Gagdagui.

8º jogo — Xisto Santos x Osmard A. Faria.

9º jogo — Teofilo Mar. x Gerdal G. Roma.

PELO ESPORTE MENOR

Confiem os Clubes Pequenos!

Quem foi na noite de anteontem á sede da F. A. S. deveria, se não tivesse fibra para resistir, cair num desanimo incrivel, quando o seu presidente renunciante, sr. João Luiz de Carvalho revelou a impossibilidade que tinha de socorrer realmente, a querida entidade do esporte menor.

Aquela frase dura e chocante do sr. João Luiz, á assembléia, anunciando a impossibilidade de conquistar qualquer beneficio para a entidade suburbana, fez com que uma tristeza imensa caisse no ambiente, só se notando uma unica voz rebelada, contra tal desanimo: falamos do sr. João Machado, velho e batalhador do esporte amador. Estavamos presentes á reunião. Sabiamos que aqueles representantes dos humildes clubes do Rio de Janeiro muito se sentiram com o choque.

DIARIO CARIOCA, porem, que vem se empenhando numa grande campanha, em prol do esporte menor, estava com o seu representante na assembléia, para dizer do nosso ponto de vista, do nosso proposito, sobre o esporte menor, bem como o que pretendemos fazer em beneficio do mesmo.

Não foi como leigos que comparecemos á reunião. Sabiamos e sabemos do perigo que paira sobre os pequenos clubes. Portanto, os dirigentes dos gremios desamparados precisam saber que este jornal conhecia perfeitamente bem a responsabilidade que estava assumindo quando se comprometeu em correr em auxilio dos mesmos, nessa hora angustiosa e decisiva para os clubes menores.

Sabemos que exigem taxas, compromissos pesados, de ordem financeira e uma porção de coisas que são humanamente impossivel aos citados clubes atenderem.

Pois bem. Tudo isso sabemos, e é conhecendo tal situação, que este jornal se compromete perante os gremios suburbanos, ora desamparados, a levar ao conhecimento do chefe da Nação, através o Conselho Nacional de Esportes tão desesperadora situação. Não desanimem os clubes pequenos. DIARIO CARIOCA, que nasceu com o programa de não abandonar os pequenos, não seria neste momento de agonia, onde nossa ação pode e ha de ser benéfica, que iriamos fugir.

Falamos claramente, através a palavra do nosso representante, Manuel Matoso, na memoravel assembléia, aos dirigentes da F. A. S. e aos responsaveis pelos destinos dos clubes que ali se achavam presentes. Dissemos o que vamos fazer. E fiquem certos os clubes pequenos, não cometeremos os erros que outros cometeram.

DIARIO CARIOCA tem marcado para o dia 27 do corrente, uma importante reunião, na qual vamos ouvir a opinião dos clubes, sugestões, etc., bem como tambem revelaremos a diretriz que vamos tomar para a conquista dos grandes ideais dos pequenos clubes.

Confiem, pois, mais uma vez e nada perderão.

AS HOMENAGENS DOS CLUBES PEQUENOS AO PRESIDENTE DA REPUBLICA

NO E. C. IGUASSU' — Realiza-se hoje, no E. C. Iguassú, um grande festival esportivo, cujo programa é o seguinte:

Na praça de esportes — A's 6 horas — Hasteamento da Bandeira Nacional e salva de 21 tiros.

A's 14 horas — Jogos de futebol entre a nossa equipe de aspirantes e a da Associação de Cronistas Desportivos, cuja embaixada chegará a esta cidade ás 10 horas quando será recepcionada pela diretoria.

A's 17 horas — Concentração e desfile da Juventude das Escolas Estaduais, Municipais e particulares, e dos elementos componentes das seções de basquete, voleibol, pingue-pongue, futebol e Departamento Feminino do clube. Far-se-á ouvir nessa ocasião, o dr. Getulio Barbosa de Moura que dissertará sobre a personalidade de s. excia., o dr. Getulio Vargas.

A's 18 horas — Inauguração da quadra de voleibol que se denominará quadra "Comandante Ernani do Amaral Peixoto".

A's 18,15 horas — Inicio do "Torneio Initium" de voleibol.

Na sede social — A's 21 horas — Sessão solene, fazendo-se ouvir o coronel Sebastião Herculano de Matos.

A's 22 horas — Inicio de grande baile.

NO ESPORTE CLUBE UNIDOS — Homenageando o presidente da Republica, o Esporte Clube Unidos levará a efeito hoje, uma grande reunião social, onde se farão ouvir varios oradores, discursando sobre a personalidade de s. excia. o dr. Getulio Vargas .Afim de incentivar os oradores, foi instituido um premio, para o que melhor se houver.

NO E. C. ENGENHO DA PEDRA — Associando-se ás homenagens que hoje estão sendo prestadas ao chefe da Nação, o E. C. Engenho da Pedra organizou um grande festival esportivo, que terá como prova de honra, uma peleja, em que enfrentará o S. Bento E. C. Essa partida vem despertando grande entusiasmo entre os aficionados, dado o valor dos quadros disputantes.

NO ANDARAÍ — Informa-nos o Departamento Social do alvi-verde que a sua hora de arte em homenagem á data natalicia do chefe da Nação, terá o concurso de Ciro Monteiro, que se fará acompanhar de Odete Amaral.

São os seguintes os demais artistas que tomarão parte neste interessante programa: Marcelo Tavares (sambas-canções): Auto Cerpe (sapateador e anedotas) e Eilvestre Ribeiro (Imitações).

NO DEL CASTILO — Antecedendo ao baile, que hoje será levado a efeito com o concurso de grande orquestra, o Del Castilo realizará uma sessão civica, em honra ao presidente Getulio Vargas.

NO IRAJA' — A populosa estação de Irajá, tambem se movimentará hoje, para festejar o aniversario do chefe da Nação. E' que, o Irajá A. C., prestigioso gremio da localidade, fará uma grande sessão civica.

NO EVA F. C. — Festejando a data natalicia do dr. Getulio Vargas, o Eva F. C. levará a efeito o seguinte programa: A's 10 horas — Jogo amistoso entre veteranos, em disputa da taça "Fernando Peres"; ás 14 horas, será servida uma suculenta feijoada; ás 18 horas — Tarde-noite-dansante, com o concurso de excelente "jazz".

A comissão de festejos será a seguinte: Irineu Fernandes, Luiz Caiafa, Mario Drumond, Daniel Cardoso e Osvaldo Silva.

SORTEADOS OS JOGOS PARA O TORNEIO INICIO DA F. A. S.

Com a presença de todos os concorrentes, o D. T. da Federação Atletica Suburbana, sorteou ante-ontem as provas para o torneio inicio a realizar-se dia 26:

1º JOGO — A's 13 horas — Oposição x Irajá.

2º JOGO — A's 13,25 horas — Engenho de Dentro x Brasil Novo.

3º JOGO — A's 13.50 horas — Estrela x São José.

4º JOGO — A's 16.15 horas — União x Cosmos.

5º JOGO — A's 16,40 horas — Vencedor do 1º jogo x Del Castilo.

6º JOGO — A's 17,05 horas horas — Vencedor do 2º x Vencedor do 3º jogo.

7 JOGO — A's 17.30 horas — Vencedor do 4º x Vencedor do 5º jogo.

8º JOGO — A's 17,55 horas — Final — Vencedor do 6º x Vencedor do 7º jogo.

Haverá uma tolerancia de 15 minutos.

OS JOGOS DE HOJE NO ESPORTE MENOR

COMBINADO SANTA TEREZINHA x SAMPAIO

Paracambi receberá hoje a visita de Sampaio A. C., que irá enfrentar o forte Combinado Santa Terezinha. O choque está sendo aguardado com grande interesse, principalmente pelo publico local, pelo fato de ter sido organizado um verdadeiro selecionado, afim de levar de vencida a equipe carioca.

O combinado será o seguinte: Bananeiro — Clodo e Tiert — Preiá, Arengueiro e Vaváu — Mulata, Bituca, Nair, Rato e Cotia.

Mauricio Costa, o popular "Caroço", apitará o encontro.

ADELIA x PAULISTANO

No campo do Adelia, realizar-se-á hoje, interessante partida de futebol. E' que o clube local, reforçado de seis novos elementos, dará combate ao Paulistano, que vem se revelando um dos melhores conjuntos da estação de Piedade.

BRASIL NOVO x CORCOVADO

O publico esportivo de Dona Clara será brindado hoje, com uma partida que deverá agradar em cheio. O Brasil Novo, no intuito de ajustar a sua equipe, para o proximo torneio da F. A. S., jogará amistosamente com o Corcovado, que vem tendo ótimas atuações, nas suas ultimas exibições.

ESTRELA F. C. x COMBINADO VOZ DE PORTUGAL

O Estrela F. C., vice-campeão da serie "Benedito Sarmento", da F. A. S., defrontar-se-á hoje, em seu campo, com um dos mais fortes combinados que já foi feito nos suburbios da Central. Varios elementos de cartaz no cenario esportivo da cidade, como Ananias, Dentinho, Bafa e outros, estarão logo mais frente aos "canarinhos" de Bento Ribeiro, buscando os louros da vitoria, por certo dificil, uma vez que o clube da F. A. S. é possuidor de um quadro possante e ardoroso.

O Combinado será o seguinte: Ananias — Cazuza e Caboclo — Arquimedes, Nilton e Miro — Dentinho, Joãozinho, Emilio, Bafa e Moacir.

A. A. COLONIA x SPORTING CLUBE DO BRASIL

Com grande entusiasmo, está sendo aguardada a partida que será realizada logo mais em Jacarepaguá, entre as equipes acima. O Colonia, ainda com a impressão da esmagadora vitoria conseguida sobre o Cinelandia, procurará confirmar o seu grande feito, levando de vencida a adestrada equipe do Sporting. Entretanto, tal tarefa não parece ser tão facil, uma vez que o clube luso-brasileiro, é composto de ótimos elementos, e que, por certo, tudo farão pela vitoria de suas cores.

MUNDIAL F. C. x ESTRELA AZUL F. C.

O atraente festival esportivo realiza-se, hoje pelo Fabrica de Luces, Modelo, na cancha do "Jornal do Comercio". Levará, mais uma vez, ao pequeno estadio da Leopoldina, o valoroso Gremio da Cidade Nova e o Mundial F. C.

Para este cotejo o esquadrão mundialense preparou-se afim de ver brilhar mais uma vez o seu clube, contra o terror da Cidade Nova.

O Mundial F. C. pede o pontual comparecimento ás 13 horas, na séde, dos seguintes players: Airton — Pacheco — Pipoca — Heitor — Claudio — João — Fioto — Pascoal — Araruta — Cachangá — Haroldo — Tião — Zeca — China — Indio — Caju'.

OS JOGOS DE ONTEM NOS CAMPEONATOS DE AMADORES

Vitoriosos, Nas Pelejas Realizadas á Tarde, o Botafogo e o Flamengo — Derrotado o América Por 11 x 0!

Em prosseguimento dos certames das 1.ª e 3.ª divisões de Amadores, realizaram-se na tarde de ontem as partidas Flamengo x Bonsucesso e Botafogo x America.

DERROTADOS OS CAMPEÕES DO INITIUM POR 11 x 0

Surpreendente foi o desfecho do prelio apontado como o mais equilibrado da rodada, pois o America, campeão do Torneio Initium, tombou pela contagem espetacular de 11 x 0.

A causa desse desastre foi um ato de indisciplina do capitão da equipe, o zagueiro Moacir, que, brigando com Agostinho, centro-avante alvinegro, foi expulso, com este, ficando cada team com 10 elementos.

Surge uma briga, no reservado dos aspirantes, que assistiam o embate e Tião, Roberto e Luita correm para fora do gramado afim de tomar parte na briga, em socorro dos seus companheiros que estavam sendo agredidos.

O juiz Mario Facini acertadamente não consentiu na volta dos três jogadores mencionados, por terem abandonado o campo sem autorização de sua senhoria.

Pouco depois, Spartacus machucou-se e o America passou a jogar com apenas seis amadores contra dez, na quase totalidade do segundo "half-time".

Essas as duas equipes:

BOTAFOGO F. C. — Pedrinho — Dunga e Matogrosso — Rui — Helio e Cabrinha — Zé Americo — Viveiros — Agostinho — Tovar e René.

AMERICA F. C. — Claudionor — Valdemar e Moacir — Tião — Roberto e Antoninho — Spartacus — Baiano — Luita — Verissimo e Americo.

NA GAVEA, O FLAMENGO VENCEU POR 7 x 1

O Bonsucesso tambem não poude repetir uma atuação a altura das anteriores, porque a hora marcada pela Federação seus amadores não puderam comparecer por estarem cumprindo obrigações, nos respectivos empregos. Desfalcado de três dos seus melhores "cracks" amadores, o rubro-anil jogou sem entusiasmo, caindo pela alta contagem de 7 x 1.

O Tijuca e Olimpico Adiaram Suas Excursões

Em vista da insegurança do tempo, ficou transferida para o proximo dia 26, a excursão, a Paquetá, que o Tijuca Tenis Clube deveria realizar hoje.

Pela mesma razão, o Olimpico adiou "sine-die" o *pic-nic* que efetuaria hoje.

115$

MAGNIFICOS COSTUMES DE CASIMIRAS MESCLADAS EM CORES CLARAS E ESCURAS, DE DIVERSOS FEITIOS

175$

Costumes de Sargelins

preto ou azul de pura lã, feitio jaquetão de optimo acabamento.

Para o Interior mais 5$.

Grande stock de paletots, smokings e jaquetas para garçons.

Paletots de alpaca sem forro proprios para bancarios, repartições, escritorios e casinos.

Brim Caroá em todas as cores lisas e fantasia.

Pedidos á conhecida

ALFAIATARIA TRIANGULO

Especialidade em confeções sob medida para Homens e Senhoras

R. 7 Setembro, 170

Fundada em 1922

O Botafogo e Vasco Treinam, Hoje, Pela Manhã

PROSSEGUEM OS PREPARATIVOS DOS DOIS CLUBES PARA OS COMPROMISSOS DE DOMINGO PROXIMO

Aproveitando o descanso concedido pela F.M.F., o Botafogo treinará, hoje, seus profissionais, preparando-os para o compromisso de domingo proximo

O ensaio a ser levado a efeito pela manhã, promete revestir-se de importancia, dada a possibilidade que surge de ser modificada a equipe que enfrentará o Bonsucesso no dia 26. Constará o treino de exercicios individuais e conjunto, devendo as atividades dos jogadores serem controladas pelo técnico Ademar Pimenta.

Todos os alvi-negros estarão a postos, preparando-se, assim, para manterem sua invencibilidade no presente certame.

O VASCO TAMBEM TREINARA'

Na manhã de hoje, em São Januario, os cruzmaltinos estarão em ação, preparando-se para defrontarem o Flamengo na proxima rodada.

Telemaco Frazão conduzirá os vascainos, exercitando-os fisica e tecnicamente para marcarem convincente atuação frente aos rubro-negros.

Esgrima

Na sala de armas do Fluminense, realizou-se o Torneio Inicio da Federação Metropolitana de Esgrima, em disputa da taça "Felipe de Oliveira".

Após um transcurso interessante, verificou-se a vitoria do gremio tricolor que apresentou a seguinte representação: — Joaquim Simões — Tomaz Carrilho e Fernando Serrão.

O "Veteranos Cariocas" Associa-se ás Homenagens Que Serão Prestadas a S. Excia. Sr. Getulio Vargas Por Ocasião do Seu Aniversario

Por motivo da passagem do aniversario de s. excia. dr. Getulio Vargas, o "Veteranos Cariocas" em homenagem a tão grande acontecimento nacional, oferecerá em sua sede social, ás 20.30 horas, um "cock-tail" a todos os seus associados. Por esta ocasião, o seu presidente, dr. Ari Menezes, falará sobre o que tem sido a vida de s. excia. Por nosso intermedio, ficam tambem, desde já, convidados os srs. representantes da A. C. D. e D.I.E. a tomarem parte na homenagem que o "Veteranos Cariocas" prestarão ao dr. Getulio Vargas.

Prossegue, Hoje, o Campeonato de Tenis da F. M. T.

A tabela da Federação Metropolitana de Tenis marca para hoje a realização de mais uma rodada do Campeonato Masculino.

Serão efetuados os seguintes jogos:

2ª classe — Fluminense A x Fluminense B; Tijuca x Fluminense C.

4ª classe: — Tijuca A. x Tijuca B. Rio de Janeiro x Canto do Rio.

Estreantes: Canto do Rio x Fluminense e Caiçaras x Tijuca.

DOENCAS ANO RETAIS E DOS INTESTINOS

DR. LAURO BORGES

RODRIGO SILVA, 14-2°

TEL. 42-9331

DESCULPE SE PUDER...

Por Helenico

Ainda ontem este jornal anunciava em sensacional furo a boa vontade que está tendo a direção do Botafogo para com Zezé Procopio. Como se sabe, o medio botafoguense está suspenso porque andou "bancando" o valente no clube. Isso porem num momento de "queimação".

Ficou provada a indisciplina do jogador montanhez. Domingo, porem, dia do prelio entre o "glorioso" e o rubro-negro, Procopio compareceu á sede do alvi-negro e disse que sabia do vexame em que, possivelvelmente, deveria estar o Botafogo, pela falta de Santamaria e por isso colocava-se á disposição do seu clube. O gesto de Procopio calou profundamente no coração de todos os dirigentes e isso serviu, em grande parte, para amenizar as medidas de represalias por parte dos dirigentes alvinegros. Esboçou-se, logo, um movimento favoravel a Procopio, embora se veja a necessidade de punir-se o player faltoso. Houve uma reunião, segunda-feira ultima, dos dirigentes botafoguenses e amanhã o poder maximo do clube de General Severiano apreciará a conclusão do inquerito que o sr. Trindade mandou abrir para apurar o "caso". Tudo indica que Procopio sofrerá uma pena e voltará a jogar...

* * *

O Vasco, queiram ou não queiram, está na rua da amargura com as suas pessimas "performances". Por isso é que lá dentro cada um julga ter encontrado e localizado o ponto fraco do team. O meu bom amigo Egas Muniz, que foi na sua época magnifico remador, tambem já encontrou, presumivelmente, o calcanhar de Aquiles do Vasco... "Zarzur tem ótimas qualidades para centro avante!" Ora meu amigo Egas! Você não poderia fazer outra descoberta, para manter Noronha no posto de Zarzur? Desculpe se puder, meu caro Egas, mas...

* * *

A confusão que fazem os meus bons e amaveis colegas, amantes do sensacionalismo, em torno da transferencia de jogadores, é a maior possivel. Ha dias que um bando deles, segundo "informação confidencial e de correspondentes especiais", afirma para os seus leitores que Canhoto, Zarzur Hercules, Romeu, enfim todos os paulistas vão regressar á sua querida terra natal. Mas, "vozes" de São Paulo afirmam que tal coisa não é verdade. Finalmente, quem está com a razão? Eu julgo que Canhoto não deixará o America, que Romeu ficará, como Hercules, em São Paulo, mas que nenhum outro jogador paulista regressará ao seu Estado. E', tambem essa, uma informação confidencial...

* * *

Você deve saber, leitor amigo, que ha uma briga danada na cronica esportiva carioca. Os rapazes estão completamente divididos, embora sejam quase todos amigos. Uns têm o D. I. E., um apendice na A. B. I., outros têm uma entidade verdadeira, a Associação dos Cronistas Desportivos do Rio de Janeiro. E' logico que cada bando se esforce para aparecer melhor que o outro ante os olhares do publico.

Agora mesmo os meus conhecidissimos colegas — lá do outro lado, da A. B. I.... — "vão" fazer uma viagem a Juiz de Fora, afim de "inaugurarem" os melhoramentos feitos pelo Tupi F. C. daquela cidade. Ora, aquele gremio de Juiz de Fora não vai inaugurar coisa alguma no momento... Por que, então, dizem os meus bons colegas, que vão excursionar a Juiz de Fora? E' vontade de aparecer?...

* * *

Pascoal Segreto Sobrinho é um abnegado dos nossos esportes. Ha anos que ele vem lutando pela conquista de uma grande coisa para os nossos desportos. Falo do Palacio dos Esportes, palacio que obrigaria todas as entidades esportivas do Rio. Agora, porem, sua idéia vem de ser apoiada pelo sr. Luiz Aranha, que em brilhante parecer solicita do governo brasileiro ordem para ser construido o Palacio dos Esportes. Como se vê, ha sonhos, na nossa época, que se podem tornar grandes realidades.

* * *

E a confusão, em torno de Procopio, continua. Muita gente dá toda a especie de 'palpite" sobre o medio alvi-negro. O ultimo é de que o Palestra deseja o seu concurso e que o alvi-negro vai "passa-lo adiante..." No entanto é muito facil de se ver a falta de fundamentos para tal noticia. O caso de Zezé Procopio no "glorioso" só terá o seu desfecho amanhã... Pelo menos é o que eu sabia ontem!

* * *

Parece que ha um jogo de despistamento no "glorioso". Caieira foi a Belo Horizonte buscar Caieirinha e, segundo os nossos colegas do "Diario da noite", vem para o Rio Niginho, aliás jogador sempre querido de Pimenta...

PELA AQUATICA

Os Clubes Nauticos Homenagearão o Chefe do Governo

Aderindo ás festas que se realizarão hoje, data do aniversario do sr. presidente da Republica, o veterano clube "Garrafa" fará realizar, nesse dia, uma festa intima, para os seus associados, em homenagem ao cheef da Nação, constando a mesma de provas esportivas, que serão realizadas em seu rink, com inicio marcado para ás 9 horas da manhã, findas as quais será servido um chocolate com biscoitos.

COMEMORAÇÃO DO 46º ANIVERSARIO DO BOQUEIRÃO

Comemorando o seu 46º aniversario de fundação, que transcorrerá no dia 21 do corrente o Boqueirão do Passeio oferecerá, naquela data, ás 10 horas da manhã, em sua séde, um cock-tail aos clubes coirmãos e aos representantes da imprensa carioca, e aos locutores das estações de Radio.

Aproxima-se o Campeonato Brasileiro de Natação, Water-Polo e Saltos

Sob os auspicios da Confederação Brasileira de Desportos, será efetuado dentro em breve, nesta capital, o Campeonato Brasileiro de Natação, Water Polo e Saltos, certame que contará com a intervenção de representações de oito Estados.

Quer o Campeonato de Natação, como o de Water Polo e Saltos, promete revestir-se do maximo brilhantismo, não só pela esmerada organização que será emprestada ao certame como tambem pela participação de reais valores da aquatica nacional.

Todo o desenrolar dos três torneios acima será levado a efeito na piscina do Guanabara, de acordo com a decisão de ontem, dos dirigentes cebedenses. A primeira etapa será vencida na noite de 28 de abril devendo na inauguração, desfilarem todas as equipes participantes.

As inscrições para as entidades para os diversos campeonatos é a seguinte:

NATAÇÃO: Distrito Federal Rio Grande do Sul, São Paulo Estado do Rio, Baía e Minas.

SALTOS: Rio Grande do Sul São Paulo e Distrito Federal.

WATER POLO: Distrito Federal, São Paulo, Baía, Pernambuco e Espirito Santo.

Surgem Dificuldades Para a Vinda de Nadadores Bandeirantes

A C. B. D. SOLUCINARA' O "IMPASSE"

O proximo Campeonato Brasileiro de Natação encontra-se na iminencia de redundar em completo fracasso, dado a surgir dificuldades para a vinda á esta capital da representação de São Paulo.

De acordo com noticias procedentes da capital bandeirante, a Federação Paulista encontra-se em dificuldades financeiras e impossibilitada de arcar com o compromisso de pagas as passagens de seus representantes.

Por certo, a Confederação Brasileira de Desportos tomará todas as providencias para contornar as dificuldades, afim de que os consagrados nadadores paulistas possam participar das provas dos dias 28, 29 e 30.

As Guarnições da F. A. E. Para as Regatas dos IV Jogos Universitarios

A Federação Atletica dos Estudantes organizou as seguintes guarnições para intervir nos IV Jogos Universitarios.

Skiff — Yono Barcelos; double-skiff — Yono Barcelos e João Pinho Filho; yole a 4 — — Goiá, M. Trancoso, Getulio Veiga, Alberto Paiva Lastes, Darcy Bove Azevedo e patrão Carlos Osorio de Almeida; yole a 8 — Goiá M. Trancoso, Alexandre Salomão Nader, Alberto Paiva Lastes, José Joaquim Carneiro Mendonça, Fernando Luiz Savio, Paulo Augusto Scassa, Mario Diamantino, Nelio Zoualn, e patrão Carlos Osorio de Almeida.

Reservas: Eduardo J. Gepp e José Faro Cotim.

O Boqueirão e C. R. São Cristovão Ameaçados de Desligamento da F. M. N.

Desde ha muito que o C. R. Boqueirão do Passeio e o C. R. São Cristovão não participam de competições promovidas pela Federação Metropolitana de Natação.

Alem de não intervirem nos campeonatos, os dois gremios acima não pagam suas mensalidade á entidade ha varios meses, motivo por que a F. M. B. encontra-se na contingencia de eliminar os aludidos clubes.

Eleito o Novo Presidente da F. M. N.

Vem de ser eleito para a vice-presidencia da Federação de Natação, o senhor Inacio Rolim, figura de real projeção nos meios esportivos da cidade.

Vila Nova F. C.

Para o jogo a realizar-se hoje, contra as equipes do Estudiantes F. C., no campo do Vila Nova (antigo Derby), pede-se o comparecimento dos seguintes jogadores:

Infantil, ás 13 horas: Delfim — Biuró e Galego — Belmiro, Caciano e Nelson II — Leco, Jorge, Montanha, Ubirajara e Pita.

Reservas: Michel, Celio e Jones.

Juvenil, ás 15 horas: Acacio — Barriga e Mariano — General, Adriano e Nelson I — Pedro, Paulista, Benite, Hilton e Ramon.

Reservas: Jorge, Delfim, Galego, Pita e Artur.

DOZE EGUAS DISPUTARÃO ESTA TARDE NO HIPODROMO BRASILEIRO, O CLASSICO "CORDEIRO DA GRAÇA"

O Classico "Cordeiro da Graça", que será disputado esta tarde no Hipodromo Brasileiro, é uma das poucas provas classicas destinadas exclusivamente ás eguas que atuam em nossas pistas, sem distinção de nacionalidade.

O que a distingue das demais, é que ela é uma carreira em que a ganhadora precisa possuir uma qualidade: ser veloz. E', pois, a velocidade que caracteriza o classico que será corrido hoje, porquanto seu percurso não excede de um quilometro.

Nada menos de doze elementos do sexo feminino pisarão esta tarde, nessa prova, o tapete verde da Gavea e a maioria possue a condição primordial para vencer, a velocidade.

* * *

As nossas informações sobre os animais que hoje correrão são as seguintes:

1ª CARREIRA

CONJURADA, 48 quilos — Sábado passado escoltou Oceano e Brejeira, dominando Niquel e Olticoró. O peso pluma é um dos indices da sua chance.

URUCARE', 54 quilos — Em seguida a um terceiro lugar para Oceano e Marabout, veio a escoltar Marabout, Sonata, Piracicabana, Napolitano, Oceano. Vai correr melhor agora.

CALIPSO, 52 quilos A 7 de fevereiro escoltou Aliguri Oceano, na frente de "Babuassu", Conjurada, Niquel, Boi Barroso e Garço. Capaz de surpreender.

SEYMOUR, 57 quilos — Ha três semanas foi o ultimo colocado de Marabout, Napolitano, Oceano, Urucaré, Orfeon, Olticoró, Itafluter e Rosenfeld.

Este ano, já correu sete vezes, terminando sempre nos ultimos postos. Deve mudar de oficio. Carregar bananas, por exemplo.

PIRACICABANA, 57 quilos — Depois do terceiro lugar acima mencionado, veio a escoltar Marabout, Brejeira, Napolitano, Oceano e Sonata, livre dos quais deve ser a ganhadora.

NIQUEL, 48 quilos—Ha uma semana só ganhou de Olticoró, perdendo para Oceano, Brejeira e Conjurada.

Só tem a seu favor o peso com o qual correrá.

ORFEON, 58 quilos — Na ultima sabatina, em uma turma mais forte, escoltou Monte Alvo, Já Vou! e Xintan.

Vem melhorando a olhos vistos.

QUATIAI, 54 quilos — Sua ultima atuação data do dia 25 de outubro do ano passado, quando perdeu para Babuassu', Otario, Dalita, Dulcina e Gentilissima. Está numa turma camarada.

2ª CARREIRA

BATON, 54 quilos — Ao estrear em nossas pistas, ha cerca de um mês, escoltou Marota, Tetis, Botafogo e Flu-Flu, dominando Victory e Franco. Menos bobinho, fará melhor figura.

DENGO, 54 quilos — Estreante. E' um filho de Bosfore e Palmeira. Já convenientemente exercitado.

CELINI, 52 quilos — E' uma estreante. Filha de Pure Boy e Aurea Mand. Jeitosa.

FANFA, 54 quilos — E' um representante do já afamado Haras Mondesir.

Descende de Hallali e Guitarrita. Seus responsaveis esperam vê-la figurar honrosamente.

TUPACIGUARA, 54 quilos — Estreante. E' o primeiro filho de Capua, em Aristeia, a aparecer nas pistas. Boa filiação e já exercitado.

CAICUREMA, 54 quilos — E' um estreante, filho de Jacques Emile Blanche e Escolastica. Tem bastante jeito para o oficio. Pode mesmo desditar, ganhando.

TURAIA, 52 quilos — Estreante. Descende de Tirano e Manolita. Já bem exercitada.

3ª CARREIRA

BIAPICU', 56 quilos — Sábado passado só perdeu para Cabreuva, dominando Bien Almés, Brise Coeur, Babuassú, Dario, Quindin, Esperado e Dorval. Se repetir essa atuação, será o ganhador.

DARIO, 56 quilos — Conforme está acima indicado, acaba de perder para Cabreuva, Biapicu', Bien Almée, Brise Coeur e Babuassu'. Discreto.

BIEN AIME'E, 54 quilos — Reapareceu em nossas pistas na carreira acima, escoltando Cabreuva e Biapicu'.

Livre dessa egua, é a principal adversaria do pernambucano.

OPAIS, 56 quilos — Ha cerca de um mês escoltou Oluá, Pitangui e Brevet, dominando Brutus. Só para o placé.

BREVET, 56 quilos — Em seguida ao terceiro lugar acima mencionado, veio a obter um outro para Pitangui e Boleador, subjugando Descoberta, Dario, Biapicu', Quindin, Capoeira, Brise Coeur e Babuassu'.

Fortissimo concorrente.

CAPOEIRA, 54 quilos — Sua rentrée em nossas pistas está acima mostrada. Perdeu, então, para Pitangui, Boleador, Brevet, Descoberta, Dario, Biapicu' e Quindin.

Mais em forma, fará melhor figura.

BABUASSU", 56 quilos — Quinta foi a sua colocação nesta turma ha uma semana, á retaguarda de Cabreuva, Biapicu', Bien Almée e Brise Coeur. Bom placé.

GENTILISSIMA, 54 quilos — Sua ultima atuação data do dia 8 de novembro do ano passado, quando escoltou Brutus e Bulandi, subjugando Otario, Balaclana, Belzebú' e Sanharó. Reaparece em regulares condições.

BARBARA, 54 qilos — A 22 de fevereiro foi a terceira e ultima colocada de Souvenir e Barbara.

DESCOBERTA, 54 quilos — Ha três semanas escoltou Pitangui, Boleador e Brevet, dominando Dario, Biapicu', Quindin, Capoeira, Brise Coeur e Babuassu'. Grande adversaria.

4ª CARREIRA

SOLTERONA, 58 quilos — Vem de três terceiros lugares seguidos, em turma mais forte, sendo um para Tankerton e Gaibu', na frente de Meuarco e Odax; outro para Festive e Serodina, dominando Itanino, Lilite e Odax, e o ultimo, ha uma semana, na grama, para Azteca, e Platanito, subjugando sete adversarios, entre os quais Itanino, Barthou e Pon. Aqui nesta companhia sua chance é notoria.

ODAX, 55 quilos — Sexta foi a sua colocação ha duas semanas em turma menos acessivel, á retaguarda de Festive, Cerodina, Solterona, Itanino e Lilite. Não tem atuado como era licito dele esperar-se.

LILITE, 52 quilos — Depois da atuação acima mencionada, veio ha uma semana a perder para Igarité, Don Carlito, Marabout, Vitorioso, Arcansas e Axum. Sabe correr mais do que isso.

PON, 57 quilos — Em turma mais forte, no ultimo domingo, na grama, escoltou Azteca, Platanito, Solterona, Itanino e Bartou. Aqui, naturalmente tem maior chance.

MONTE ALVO, 57 quilos — No ultimo sabado conquistou um triunfo sobre Já Vou!, Xintan, Orfeon e Valmi.

Subiu de turma, mas não diminuiram suas possibilidades de novo êxito.

DON CARLITO, 52 quilos — Vem de perder tão somente para Igarité, subjugando Marabout, Vitorioso, Arcansas, Controle, Axum, Lilite, Ubaibás, Forrlel, Onix e Faustina. E' o candidato do retrospecto.

MARABOUT, 49 quilos — Conforme está acima indicado, ha uma semana só escoltou Igarité e Don Carlito.

O peso-pluma é um dos indices seguros da sua chance.

ONIX, 53 quilos — Na carreira acima perdeu para Igarité, Don Carlito, Marabout, Vitorioso, Arcansas, Controle, Axum, Lilite, Ubaibás e Forrlel, batendo Don Carlito e Faustina. Vai "querer".

IGARITE', 54 quilos — Conforme está acima indicado acaba de conquistar um triunfo sobre onze adversarios, entre os quais Don Carlito Marabout e Arcansas.

Para fazer honrosa figura, basta sair bem.

KILVA, 48 quilos — A 28 de fevereiro foi a penultima colocada de Onix, Meuarco, Don Carlito, Bradador, Axum, Xintan, Valmi, Odax, Napolitano e Controle, só dominando Glorista.

Sua chance reside no peso-pluma com o qual correrá.

GLORISTA, 53 quilos — Ha quinze dias marcou um sucesso sobre Monte Alvo, Meuarco, Don Carlito, Axum, Ubaibás, Xintan, Igarité, Mondesir e Tenquevê. E' capaz de confirmar esse triunfo.

5ª CARREIRA

AMBAR, 58 quilos — No ultimo domingo conquistou um triunfo, com 54 quilos, sobre Itacuati, Ali Babá, Palhaço, Azaléia, Arizona, Malisana, Kemal e Pereira. Tem todo o jeito de que repetirá a dose.

CLARINA, 52 quilos — A 21 de fevereiro perdeu para Ambar, Cetro, Marauna, Palhaço, Iucoá e Amapola. Discreta.

CLARINADA, 52 ks. — A 21 uma semana só perdeu para Ambar, mas dominou Ali Babá, Palhaço, Azaléia e Arizona. Dava dois quilos a Ambar e agora dele recebe outros dois. Pode, assim desforrar-se dele.

AZALE'IA, 56 quilos — Conforme está acima indicado, acaba de escoltar Ambar, Itacuati, Ali Babá, e Palhaço. A atual distancia é do seu inteiro agrado.

MARAUNA, 56 quilos — Conquistou dois triunfos em suas duas ultimas exibições, sendo um sobre Itacuati e Ambar e o outro sobre Ambar, Itacuati e Palhaço, sendo o primeiro com 48 quilos e o segundo com 52. Pode ainda ganhar, basta sair bem.

PALHAÇO, 58 quilos — Vem de dois quartos lugares, seguidos, um para Marauna, Ambar, e Itacuati e o outro para Ambar, Itacuati e Ali Babá. Está na carreira.

IUCOA', 56 quilos — Ha uma semana foi a penultima colocada de Ambar, Itacuati, Ali Babá, Palhaço, Azaléia, Arizona, Malisana e Kemal, só dominando Pereira.

KEMAL, 58 quilos — Conforme está acima indicado, acaba de perder para Ambar, Itacuati, Ali Babá, Azaléia Arizona e Malisana.

ALI BABA', 54 quilos — Como está mostrado acima no ultimo sábado escoltou Ambar e Itacuati. Pode bem desforrar-se de ambos.

MULATA, 48 quilos — Ha três semanas perdeu para Marauna, Ambar, Itacuati, Palhaço, Malisana, Azaléia e Pereira. Só tem a seu favor o peso-pluma.

6ª CARREIRA

AZTECA, 53 quilos — Surpreendeu-nos o seu triunfo domingo ultimo, nesta turma, com 49 quilos, porquanto nada fizera em sua apresentação anterior, quando perdera para Festive, Serodina, Solterona Itanino, Lilite, Odax, Bruna, Gaibu', Anajá, e Arcansas.

No ultimo domingo derrotou facilmente Platanito, Solterona, Itanino, Barthou, Pon, Marina, Relato, Tankenton, e Cetro. Já, agora, se repetir a dóse não nos surpreenderá.

ITANINO, 48 quilos — Conforme está acima indicado, ha uma semana escoltou Azteca, Platanito e Solterona.

O peso-pluma é um dos fatores da sua grande chance.

ANGAI, 55 quilos — Não corre desde o dia 5 de outubro do ano passado, quando obteve um triunfo sobre Acarau', Kemal, Apache, Kid Gallahad, Patavina, e Apis.

Reaparece apto a ganhar novamente.

VELONORA, 55 quilos — Ao estrear em nossas pistas obteve um triunfo sobre dez adversarios, entre os quais Meuarco, Egaso, e Axum. Em sua segunda exibição em nossas pistas só perdeu para Grumete, mas derrotou Apache, Plumazo, Platanito e Santo. Como se vê, é adversario de primeira linha.

GAIBU', 48 quilos — Em seguida a um segundo lugar para Tankerton, na frente de Solterona, Meuarco e Odax, veio a perder para Festive, Serodina, Solterona, Itanino Lilite, Odax e Bruna. Com o peso autal, olho nele!

CETRO, 48 quilos — Vem de um ultimo lugar para Azteca, Platanito, Solterona, Itanino, Barthou, Pon, Marina, Relato e Tankerton, que em nada o recomenda.

BARTHOU, 51 quilos —Conforme está acima indicado acaba de perder para Azteca, Platanito, Solterona e Itanino.

Como o seu piloto não fez maior empenho de vitoria, se ganhar, com esse peso, não nos surpreenderá.

DIVERTIDO, 51 quilos —Ha quinze dias foi o decimo quarto e ultimo colocado de Festive, Serodina, Solterona, Itanino, Lilite, Odax, Bruna, Gaibu', Anajá, Arcansas, Azteca, Onix e Cetro. Pode e deve correr muito mais.

ITACELERA, 51 quilos —Ha cerca de um mes escoltou Apache e Grumete, derrotando Barthou, Cetro e Quincas Borba. Está apta a ganhar.

TANKERTON, 52 quilos — Em seguida a um inexplicavel triunfo sobre Gaibu', Solterona e Meuarco, veio a perder vergonhosamente, ha uma semana, para Azteca, Platanito, Solterona, Itanino, Barthou, Pon, Marina e Relato, só dominando Cetro.

Que dizer a seu respeito?

ALBARRAN, 58 quilos — apareceu em nossas pistas no Acaba de escoltar Capateador, Maranha e Santo, em turma mais forte. Aqui suas probabilidades de exito são acentuadas.

APACHE, 57 quilos — Ha cerca de um mes escoltou Grumete e Velonora, dominando Plumazo, Platanito, Santo, Sucuruvi, Egaso, Divertido, Barthou e Marina. Forma com Albarran uma otima parelha.

7ª CARREIRA

ELENITA, 50 quilos — Ainda não correu este ano. Sua ultima exibição data do dia 14 de dezembro do ano passado, quando conquistou um triunfo, em 1.200 metros, sobre Rockmoy, Rio Casca, Crecelle, Paranista e Curtain.

Sua maior qualidade é a velocidade.

ISOLDA, 58 quilos — Ao reaparecer em nossas pistas em 18 de janeiro foi a ultima colocada de Albatroz, Changai, Teruel, Zurran, Cauterio, Martes, Apolo, Black Tom, Gibraltar e Tamoio. Conventamos que a turma é agora mais camarada.

CIFRINHA, 50 quilos — Sua ultima apresentação na Gavea data do dia 28 de setembro do ano passado, quando levantou o "Criterium de Potrancas", derrotando Cajuai, Citta Violeta, Bonitinha, Baterine, Elenita, Arisca, Acetona e Nieta. E' uma das eguas mais ligeiras do nosso turf.

NIETA, 50 quilos — Em sua unica exibição este ano conquistou um triunfo sobre Exu', Tupan, Tres Corações e Rio Casca. Suas possibilidades de exito são regulares.

RIVIERA, 58 quilos — Ha cerca de um mes foi a ultima colocada de Bailador, Atleta e Viola. E' o maior "abacaxi" importado para o nosso turf. Acredite nela, quem quiser, menos nós.

OJAMBA, 50 quilos — No penultimo domingo escoltou Spitfire e Corrida, só dominando Embuá. A turma nos parece superior ás suas forças.

BUENA PIEZA, 58 quilos — Acaba de escoltar Atis, Lendario e Jaça, só dominando porem Taco. Em todo o caso, está na carreira.

RAPIDEZ, 53 quilos — Vem de dois triunfos seguidos entre os seus contemporaneos um sobre Conduru', Carapuça, e Ponche Verde e o outro sobre Conduru', Ponche Verde e Gran Senor. E' uma egua ligeira e preenche as condições da prova.

SERODINA, 55 quilos — Ha três semanas só perdeu para Festive, mas dominou doze adversarios, entre os quais Solterona, Itanino e Lilite. Boa indicação para os azaristas.

JAÇA, 53 quilos — A 5 deste mes só perdeu para Viola, mas derrotou Atis, Montalvan e Tucan. A egua de melhor classe da prova.

Nossa favorita.

MATAPAN, 58 quilos — Em seguida a dois triunfos seguidos, só veio a perder ha cerca de um mês para Amoroso e Buena Pieza, dominando Lendario, Acarau e Fiete. Boa adversaria.

CRECELE, 50 quilos — Vem de um ultimo lugar para Elimo, Maconsito e Fiti, que não a recomenda muito.

8ª CARREIRA

BAILADOR, 53 quilos —Vem de dois triunfos seguidos, um sobre Acarau', Cami, Atleta, e Fiete e o outro sobre Atleta, Viola e Riviera.

Se o deixarem folgar na vanguarda, corram atrás dele...

VIOLA, 52 quilos — Em seguida ao terceiro lugar acima mencionado, veio a conquistar um triunfo sobre Jaça, Atis, Montalvan e Tucan, com 57 quilos.

Em pista seca e na grama, ganhará novamente, mas na areia, nada fará.

MISSISSIPI, 58 quilos —Sua ultima exibição, data do dia 5 de outubro do ano passado, quando foi o ultimo colocado de Apolo, Albatroz, Riviera, Gran [illegible], Polux, Atis, Rami e Gibraltar.

Volta a correr numa turma mais camarada.

ATLETA, 49 quilos — Ha cerca de um mes só perdeu para Bailador em 1.600 metros, derrotando Viola e Riviera. Dava tres quilos a Bailador e agora dele recebe quatro.

E' provavel que se desforre.

BONHEUR, 51 quilos — Reaparece em nossas pistas no ultimo domingo, no Classico "Seis de Março", só perdendo para Amoroso, mas derrotando doze adversarios, entre os quais Taco, Aventureiro e Rockmoy. Nosso favorito.

* * *

MONTARIAS PROVAVEIS

1º PAREO — 1.200 metros — A's 13 horas — 6:000$000 — Pesos especiais com descarga para aprendizes:

Kilos
(1 Conjurada, O. Macedo 48
1|
(2 Urucaré, J. Canales .. 54
(3 Calipso, G. Costa 52
2|
(4 Seymour, A. Gomez .. 54
(5 Piracicabana, J. Mesq. 57
3|
(6 Niquel, R. Silva 48
(7 Orfeon, R. Freitas ... 58
4|
(8 Quatiai V. Lima 54

2º PAREO — 1.000 metros — A's 13.30 horas — 10:000$.

Kilos
1—1 Baton, J. Mesquita .. 54
(2 Dengo, A. Araujo ... 54
2|
(3 Celini, J. Zuniga .. 52
(4 Fanfa G. Costa 54
3|
(5 Tupaciguara, R. Rod. 54
(6 Caicurema, J .Can... 54
4|
(" Turaia, J. Morgado . 52

3º PAREO — 1.500 metros — A's 14.05 horas — 8:000$.

Kilos
(1 Biapicu', R. Rod. .. 56
1|
(2 Dario, J. Canales .. 56
(3 B. Almée, A. Brito.. 54
2|
(4 Opais, J. Zuniga 56
(5 Brevet, R. Freitas .. 56
3 |6 Capoeira, C. Pereira. 54
(7 Babassu', J. Souza .. 56
(8 Gentilissima, H. Soar. 54
4 |9 Barbara, Nic. 54
(10 Descoberta, L. Ben.. 54

4º PAREO — 1.600 metros — A's 14.40 horas — 7:000$000 — Pesos especiais com descarga para aprendizes.

Kilos
(1 Solterona, O. Fern. .. 58
1|
(2 Odax, J. Zuniga 55
(3 Lilite, T. O. Silva ... 52
2 |" Pon, J. O. Silva 57
(4 M. Alvo, E. Silva 52
(5 D. Carlito, R. Benitez 52
3 |6 Marabout, O. Macedo. 49
(7 Onyx, D. Ferreira ... 53
(8 Igarité J. Martins . 54
4 |8 Kilva, S. T. Camara. 48
(" Glorista, O. Reichle . 53

5º PAREO — 1.200 metros — A's 15.20 horas — 8:000$000 — Betting.

Kilos
(1 Ambar, R. Rodriguez. 58
1|
(2 Clarinada, G. Costa .. 52
(3 Itacuati, J. Canales . 56
2|
(4 Azaléia, V. Andrade . 56
(5 Marauna, O. Serra ... 56
3 |6 Palhaço, C. Brito ... 58
(7 Iucoá, J. O. Silva ... 58
(8 Kemal, L. Leighton . 58
4 |9 Ali Babá, L. Mesz. .. 54
(" Mulata, Nic. 48

6º PAREO — 1.500 metros — A's 16 horas — 8:000$ — Betting — Pesos especiais com descarga para aprendizes.

Kilos
(1 Azteca, L. Leighton .. 53
1 |2 Itanino, A. Rocha ... 48
(3 Angai, A. Brito 55
(4 Velona, O. Macedo .. 56
2 |5 Gaibu', V. Lima 48
(6 Cetro, A. Neves 48
(7 Barthou, R. Olguin . 51
3 |8 Divertido, E. Cout. .. 51
(9 Itacelera, R. Silva . . 51
(10 Tankerton, J. Can. . 52
4 |11 Albarran, V. Cunha . 58
(" Apache, A. Gomes ... 57

7º PAREO — Premio Classico "Cordeiro da Graça" — 1.000 metros — A's 16.40 horas — 30:000$ — Betting.

Kilos
(1 Elenita, O. Coutinho. 50
1 |" Isolda, G. Costa .. . 58
(2 Cifrinha, J. Zuniga .. 50
(3 Nieta, A. Araujo 50
2 |4 Riviera, O. Fern. .. 58
(5 Ojamba, O. Reichle . 50
(6 B. Pieza, R. Ben. .. 58
3 |7 Rapidez, J. Canales . 53
(8 Serodina, S. Batista. 55
(9 Jaça, V. Andrade .. 53
4 |10 Matapan, J. Souza ... 58
(" Crecelle, H. Soares.. 50

8º PAREO — Premio "19 de Abril" — 1.800 metros — A's 17.20 horas — 15:000$000.

Kilos
1—1 Bailador, O. Serra ... 53
2—2 Viola, J. Souza 52
3—3 Mississipi, R. Freitas 58
(4 Atleta, R. Olguin .. 49
4|
(5 Bonheur, J. Zuniga . 51

* * *

Dois Forfaits

Até ás dezenove horas de ontem, a Comissão de Corridas do Jockey Clube Brasileiro só havia recebido as declarações de "forfait" das eguas Barbara e Mulata, para a reunião de hoje.

* * *

Na Pista da Areia

O segundo pareo e o classico "Cordeiro da Graça" serão corridos na pista de grama.

Os restantes na de areia.

(Conclue na 13ª pag.)

Prognosticos do DIARIO CARIOCA

Piracicabana — Urucaré — Calipso
Dengo — Fanfa — Batton
Brevet — Biapicú — Opais
Don Carlito — Solterona — Monte Alvo
Ambar — Itacuati — Maraúna
Azteca — Albarran — Velonora
Jaça — Cifrinha — Matapan
Bonheur — Atleta — Bailador

INSTITUTO HELCO DO DR. JOAQUIM SANTOS
PERNAS Ulceras — Varizes — Eczemas
EDEMAS—INFILTRAÇÕES DURAS—ERISIPELA, FLEBITE. Trata-se sem operação, sem dor e sem repouso.
ELETROCARDIOGRAFO RUA DA QUITANDA, 26-1º Das 10 ás 19 horas. Raios X MODERNO E POTENTISSIMO

TEATRO MUNICIPAL
Temporada Oficial da Prefeitura do Distrito Federal
Organizador Geral: Maestro SILVIO PIERGILI
AMANHÃ — A's 21 hs. — AMANHÃ
Inauguração da Temporada Oficial
1.ª RECITA DE ASSINATURA DA
GRANDE COMPANHIA
"ORIGINAL BALLET RUSSE"
Diretor Geral: COL. W. DE BASIL
LES SYLPHIDES
musica de CHOPIN
PAGANINE
musica de Rachmaninoff, sobre temas de Paganini
BAILE DOS GRADUADOS
Musica de Johan Strauss
Preços : Frizas, Camarotes, Poltronas, Balcões Nobres, Balcões e Galerias A e B : Esgotados; Galerias outras filas 20$. (Selo á parte)
Amanhã, ás 17 hs. encerra-se a venda em conjunto de 4 — VESPERAIS — 4
com 4 Espetaculos diferentes a realizar-se em domingos e quintas-feiras
Preços totais das 4 Vesperais : Frizas e Camarotes : 800$; Poltronas : 160$; Balcões Nobres A e B : 160$; id. outras filas : 140$; Balcões : 100$; Galerias 60$. (Selo á parte)
DEPOIS DA AMANHA, TERÇA-FEIRA, A'S 10 HRS. ABRE-SE A VENDA AVULSA
QUARTA-FEIRA, 22, A'S 21 HORAS
2.ª Récita de assinatura
O Lago dos Cisnes -- Proteo -- O Galo de Ouro
Preços : Frizas e Camarotes : Esgotados; Poltronas 60$; Balcões Nobres A e B : 60$; id. outras filas : 45$; Balcões A e B : 35$; id. outras filas : 30$; Galerias A e B 25$; id. outras filas 20$. (Selo á parte).

VEIAS DAS PERNAS
As veias dilatadas ou salientes tiram a beleza e a elegancia das pernas e predispõem a infecções (erisipela) ulceras, eczemas edemas (inchação) etc. INSTITUTO HELCO do Dr. JOAQUIM SANTOS médico especialista, trata por processo proprio, sem repouso, sem dor e sem operação. Tl. 42-7871
ELETROCARDIOGRAFO RUA DA QUINTANDA, 26-1.º Da 10 ás 19 horas. Raios X POTENTISSIMO MODERNO E

EXAME VITAL DO Coração
SÃO — ARTERIOSCLEROSE — HIPERTENSÃO — AORTITE — HIPOTENSÃO — TONTEIRAS
PELO EXAME VITAL DO CORAÇÃO podemos afirmar se os disturbios mortais do aparelho circulatorio estão ou não no inicio e como corrigi-los. Deve-se fazer periodicamente este exame, como se fazem exames de urina, sangue etc. INSTITUTO HELCO DR. JOAQUIM SANTOS
ELETROCARDIOGRAFO RUA DA QUINTANDA, 26-1.º De 10 ás 19 horas. Raios X MODERNO E POTENTISSIMO

Os Melhores Animais da Reunião de Hoje

CARREIRAS	Animais de melhor atuação nas ultimas reuniões	Recomendaveis pelas suas origens	Pelos seus entraineurs	Pelos seus joqueis	Devem correr bem	Bom placé	Recomendaveis pela pista	CONCLUSÃO
1º Premio	Calipso Piracicabana Niquel	Urucaré Piracicabana Niquel	Urucaré Calipso Orfeon	Conjurada Piracicabana Orfeon	Piracicabana Quatiai	Piracicabana	Piracicabana Calipso	Piracicabana Urucaré Calipso
2º Premio	Baton	Dengo Calcurema Baton	Baton Celini Tupaciguara	Celini Calcurema Baton	Dengo Fanfa	Dengo		Dengo Baton Celini
3º Premio	Brevet Biapicu' Bien Aimée	Capoeira Barbara Brevet	Biapicu' Babassu' Barbara	Opais Babassu' Barbara	Brevet Bien Aimée	Brevet	Brevet Biapicu'	Brevet Biapicu' Opais
4º Premio	Igarité Don Carlito Marabout	Monte Alvo Marabout Igarité	Solterona Marabout Igarité	Odax Monte Alvo Lilite	Don Carlito Solterona	Don Carlito	Solterona Marabout	Don Carlito Solterona Monte Alvo
5º Premio	Marauna Ambar Itacuati	Clarinada Iucoá Itacuati	Itacuati Kemal Ambar	Itacuati Iucoá Clarinada	Ambar Marauna	Ambar	Ambar Marauna	Ambar Itacuati Marauna
6º Premio	Azteca Velonora Itacelera	Albarran Azteca Gaibu'	Tankerton Barthou Divertido	Tankerton Barthou Divertido	Albarran Azteca	Atleta	Azteca Albarran	Azteca Albarran Barthou
7º Premio	Jaça Matapan Rapidez	Cifrinha Crecele Nieta	Cifrinha Serodina Jaça	Cifrinha Crecele Riviera	Jaça Matapan	Jaça	Jaça Matapan	Jaça Cifrinha Matapan
8º Premio	Bailador Viola Bonheur	Atleta Bonheur Bailador	Atleta Bailador Mississipi	Bonheur Viola Mississipi	Bonheur	Bonheur	Bonheur Atleta	Bonheur Atleta Viola

A Grande Sensação da Corrida de Hoje em Homenagem á Data Natalicia do Presidente da Republica

A Ficada do Betting-Duplo

Um dos nossos catedraticos, turfman de outros tempos, fazendo o seu "betting"-duplo

Desde 1.º de março que os "turfmen" não tinham um "betting" duplo acumulado. O "betting" duplo, como se sabe, é a coqueluche carioca, pois, pelos "guichets" onde são vendidos passa o publico em verdadeira romaria, vendo-se de todas as classes sociais. Comerciantes, magistrados, diplomatas, todos porfiam por ganhar um "betting" duplo. Ha os que fazem inversões, combinações e os que fazem um unico, mas uns e outros querem ganhar.

Essa demora de acumulação de um "duplo" para elevá-lo a mais de uma centena de contos estava dando a entender até aos mais avisados que os catedraticos e as "organizações sindicais" (para o "betting" isto já existe) haviam de agora por diante levar sempre a melhor.

Puro engano. A bela e interessante incerteza das corridas não se fez esperar e o "betting" duplo continua o seu destino de melhor "quebra cabeças" dos ultimos tempos. E desta vez o "betting" que fica para hoje, pois que ontem, sabado, não houve corridas, se eleva a 49:904$000.

Como é sabido, na primeira acumulação um "betting" se eleva no minimo ao seu triplo, o que quer dizer que hoje, desse modo, teremos um "betting" beirando 150:000$000, coincidencia interessante, justamente numa corrida comemorativa do aniversario natalicio do chefe da Nação. Corrida com premios elevados, etc. é este o presente que o turfe oferece nas vesperas do G.P. Outono, 1.ª prova da triplice coroa que se realizará na terça-feira.

Um conhecido ponteiro, acertador contumaz, depois de receber mais um "betting-duplo

(Conclusão da 12ª pag.)

O Grande Premio "Outono" Em 1941

O Grande Premio "Outono", que será corrido mais uma vez na proxima terça-feira, teve na temporada passada o seguinte resultado técnico:

7ª CARREIRA

17 GRANDE PREMIO "OUTONO" — (1ª Prova da Triplice Corôa) — Animais nacionais de 3 anos — Pesos da tabela — 1.600 metros — Premios: 50:000$, 10:000$ e 2:500$.

TALVEZ!, masculino, castanho, 3 anos, São Paulo, Taciturno e Voltereta, do sr. J. M. Aragão, 55 quilos, R. Freitas ... 1º
Bacardi, 55 quilos, L. Gonzalez ... 2º
Trunfo, 55 quilos, A. Gutierrez ... 3º
Bandido, 55 quilos, J. Zuniga ... 4º
Tamoio, 55 quilos, L. Leighton ... 0
Zepelin, 55 quilos, S. Batista ... 0
Bagual, 55 quilos, V. Andrade ... 0
Ponche Verde, 55 quilos, V. Cunha ... 0
Danglar, 55 quilos, G. Costa ... 0

Ganho por cabeça; do 2º ao 3º, dois corpos.

Rateios: 81$000 em 1º; dupla (14), 41$400; placés: Talvez! .. 10$700; Bacardi-Bandido, ... 11$500; Trunfo, 18$700.

Tempo: 97" 2/5.

Total das apostas: 111:860$

Criador: A. J. Peixoto de Castro.

Tratador: Osvaldo Feijó.

RATEIOS EVENTUAIS

1	(1 Talvez	552	81$900
	(2 Danglar	41	1:103$000
2	(3 Bagual	610	74$100
	(4 Trunfo	526	81$000
3	(5 P. Verde	28	189$500
	(6 Tamoio	374	120$900
4	(8 Bacardi-Bandido	3074	14$700
	Total:	5.653	

11	29	1:392$000
12	276	146$200
13	129	312$900
14	975	41$400
22	281	143$600
23	174	266$400
24	1540	26$200
33	27	1:495$100
34	435	92$800
44	1180	34$200
Total:	5.046	

Disputado em 21 de abril de 1941, em nossa edição do dia 23 desse mês, assim descreviamos o desenrolar dessa prova:

"Muito demorada foi a partida da grande prova, pelo nervosismo da maioria dos concorrentes.

Afinal, o "starter" conseguiu alinhá-los e deu a mais perfeita largada do dia, pulando todos os animais perfeitamente emparelhados.

A parelha Bacardi-Bandido seguida de Talvez!, pulou na vanguarda e enquanto o primeiro componente dessa dupla assumia a vanguarda, o Bandido deixava passar o Talvez!.

O filho de Taciturno esperou a reta final para atacar o lider, e, realmente, mal se viu no tiro direito investiu contra o descendente de Trinidad, com ele emparelhando nas especiais.

Em luta, os dois potros vieram até o disco, conseguindo o Talvez! nos ultimos momentos, livrar uma cabeça de vantagem sobre o Bacardi, o que lhe valeu o grande triunfo.

A Reunião do Dia 21

MONTARIAS PROVAVEIS

1º PAREO — 1.200 metros — A's 13 horas — 6:000$000.

		Kilos
1—1	Sanharó, J. O. Silva	56
2—2	Operina, R. Benitez	54
3	(3 Gurjau', J. Morgado	56
	(4 Paz, D. Ferreira	54
4	(5 Dulcina, A. Brito	54
	(6 Ball, L. Meszaros	54

2º PAREO — 1.400 metros — A's 13.30 horas — 6:000$000 — Pesos especiais com descarga para aprendizes.

		Kilos
1—1	Ja Vou, J. Maia	49
2	(2 Xintan, C. Pereira	53
	(3 Miatan, XX	48
3	(4 Oceano, O. Macedo	55
	(5 Galantre, R. Rod.	56
4	(6 Napolitano, XX	48
	(7 Axum, V. Lima	58
	(6 Ninive, XX	53
	(7 Risonha, S. Godoi	53
4	(8 Tupiá, XX	53
	(9 Acaiá, J. O. Silva	53

5º PAREO — 1.400 metros — A's 15,20 horas — 6:000$000 — Betting.

		Kilos
1	(1 Aventureiro, V. Cunha	58
	(2 Danglar, G. Costa	50
2	(3 Voltaire, D. Ferreira	58
	(4 Tipoia, XX	48
3	(5 Yankee, R. Freitas	50
	(6 Pitangui, A. Brito	50
	(7 Cururipe, J. Canales	54
4	(8 Conduru', L. Benitez	58
	(" Cabreuva, R. Olguin	48

6º PAREO — 1.600 metros — A's 16 horas — 7:000$000 — Betting — Pesos especiais com descarga para aprendizes.

		Kilos
1	(1 Sapateador, XX	52
	(" Sucuruvi, J. O. Silva	51
2	(2 Camões, L. Leighton	50
	(3 Apricose, J. Zuniga	56

3º PAREO — 1.000 metros — A's 14.05 horas — 10:000$.

		Kilos
	(1 Récita, S. Batista	53
1	(" Miss Kay, L. Leig.	52
	(2 Garupa, C. Pereira	53
	(3 Damara, V. Andrade	53
2	(4 Ortiz, D. Ferreira	55
	(5 Macheteiro, J. Morg.	55
	(6 F. Velho, R. Freitas	55
3	(7 Omori, J. Mesquita	55
	(8 Boiuna, A. Araujo	57
	(9 Troca, XX	53
	(10 Mizu', R. Silva	53
4	(11 Ciria, J. Zuniga	53
	(12 Tope, J. Ferreira	53
	(" Orgin, O. Reichle	55

4º PAREO — 1.400 metros — A's 14.40 horas — 8:000$.

		Kilos
1	(1 N. Mais, R. Rodriguez	55
	(2 Raf, V. Andrade	55
2	(3 Edilis, D. Ferreira	55
	(4 Orçamento, J. Canales	55
3	(5 Marisco, J. Zuniga	55
	(4 Marauira, J. Canales	54
3	(5 Plumazo, O. Macedo	48
	(6 Pernambuco, V. And.	58
	(7 D. Estela, I. Souza	56
4	(8 Grumete, R. Freitas	56
	(" Louisiania, O. Fern.	49

7º PAREO — Grande Premio "Outono" — 1.600 metros — A's 16.40 horas — 50:000$000 — Betting.

		Kilos
	(1 Criolan, J. Zuniga	55
1	(2 Carin, R. Olguin	55
	(3 Diagoras, J. Canales	55
	(4 Amoroso, J. Mesq.	55
2	(5 Elmo, D. Ferreira	55
	(6 Siteva, XX	53
	(7 Taco, I. Souza	55
3	(8 Spitfire, V. Andrade	55
	(9 Crecelle, XX	53
	(10 Rockmoy, R. Rod.	55
4	(11 Exu', G. Costa	55
	(" Elo, O. Coutinho	55

8º PAREO — 1.500 metros — A's 17.20 horas — 8:000$.

		Kilos
1—1	Bienvenue, A. Brito	51
2—2	Caróa, C. Pereira	51
3	(3 Lendario, L. Benitez	53
	(4 Tenis, A. Artur	5[illegible]
	(5 Gibraltar, R. Freitas	5[illegible]
	(" Sonambulo, XX	[illegible]

Classico "Outono"

O G. P. "Outono", que será corrido mais uma vez na proxima terça-feira, forma com o Grande Premio "Distrito Federal" e Grande Premio "Cruzeiro do Sul", a Triplice Corôa Brasileira, sendo cronologicamente a primeira a ser disputada.

Sua importancia no calendario classico do nosso Jockey Club não é necessario encarecer.

Automaticamente o seu ganhador é o unico "three-years" habilitado ou com credenciais para levantar aquele troféu maximo no nosso turf.

Desde 1933 essa prova tem sido vencida pelos seguintes nacionais:

Em 1933 — 1.600 metros — 20:000$ — YOUNG — J. Salfate) em 1º; Caicó, em 2º e Ygerne em 3º. Tempo: 103" 3/5.

EM 1934 — 1.600 metros — 20:000$ — ZAGA (A. Silva), em 1º; Astoria, em 2º e Zumbaia, em 3º. Tempo: 99" 4/5.

Em 1935 — 1.600 metros — 20:000$ — MIDI (O. Ullôa), em 1º; Galopador, em 2º e Simpatia em 3º. Tempo: 104" 4/5.

Em 1936 — 1.600 metros — 20:000$ — TACY (O. Ullôa), em 1º; Organdi, em 2º e Xuri, em 3º. Tempo: 98" 1/5.

Em 1937 — 1.600 metros — 20:000$ — QUATI (A. Molina), em 1º; Funny Boy, em 2º e Sobrevivo, em 3º. Tempo: 97" 3/5.

Em 1938 — 1.600 metros — 20:000$ — SAFINHA (L. Gonzalez), em 1º; Toca, em 2º e Burú, em 3º. Tempo: 100" 2/5.

Em 1939 — 1.600 metros — 20:000$ — MIRAGAIO (J. Mesquita), em 1º; Negus, em 2º e L'Atlantide, em 3º. Tempo: 101" 4/5.

Em 1940 — 1.600 metros — 20:000$ — TREVO (J. Canales), em 1º; Apolo, em 2º e Sanchica, em 3º. Tempo: 98".

Em 1941 — 1.600 metros — 50:000$ — TALVEZ! (R. Freitas), em 1º; Bacardi, em 2º e Trunfo, em 3º. Tempo: 97" 2/5.

Stozembach & Co. Sucessores de Leclerc & Co.

AGENTES OFICIAIS DA PROPRIEDADE INDUSTRIAL
RUA URUGUAIANA N. 87 — 5º ANDAR
EDIFICIO ADRIATICA

Encarregam-se, juntamente com a COMPANHIA CHIMICA RHODIA BRASILEIRA, de São Bernardo, Estado de São Paulo, de contratar e promover o emprego do processo de fabricação de fios e filamentos artificiais, privilegiado pela Patente de invenção n. 17.689, da qual é concessionaria a SOCIETE' POUR LA FABRICATION DE LA SOIE RHODIASETA.

Torneio de Tenis "Luiz Corção"

O Fluminense iniciará, amanhã, um torneio de tenis por equipes denominado "Luiz Corção".

O certame está sendo aguardado com interesse, devendo a primeira etapa reunir os seguintes concorrentes:

Segunda-feira, 17,30 — G. Prechel x José Belo.

Quarta-feira, 22 — R. Rocha Miranda x H. Filgueiras.

Quinta-feira, 23 — Alberto Lage x H. Pernambuco.

Sexta-feira, 24 — A. Cesarino Rangel x Luiz Bartolomeu.

**Rs. 1:000$** por 100$ para comprar tudo o que deseje, em inumeras casas, gozar ferias ou tratar seus dentes, aos preços de vista, pagando 1 % por prestação e uma só entrada inicial. ADOMA. — Rua 7 de Setembro, 42, 1º Tels.: 23-1512 e 43-8660.

PULMÕES
ASMA — TUBERCULOSE
Dr. Henrique Singer
Cons. 9 ás 12 (10$), 14 ás 18 (20$). Trat. TUBERCULOSE : 100$ mensais.
Aplic. PNEUMATORAX a domicilio
AV. MARECHAL FLORIANO, 219
Tels. : 42-8717 e 27-7359

Na Associação Atletica Carioca

Realiza-se no proximo dia 20 do corrente a assembléia geral extraordinaria para a eleição do primeiro, Conselho Deliberativo e tomada de contas da atual Junta Governativa.

Tratando-se de uma reunião de grande importancia para os interesses do clube, o presidente da A.A.C. faz um apelo ao quadro social para que não deixe de comparecer em massa a esta magna assembléia, afim de ser posto em plena execução os estatutos anteriormente aprovados.

Correrão Desferrados

São os seguintes os animais que correrão desferrados esta tarde: Kemal, Elenita e Glorista.

* * *

Impedido de Correr

Em virtude de se encontrar suspenso por seis meses pela Comissão de Corridas do Jockey Club Brasileiro, não poderá intervir na reunião desta tarde o joquei Raul Urbina.

* * *

A Hora da Primeira Carreira

A primeira prova da reunião desta tarde, no Hipodromo Brasileiro, será corrida ás 13 horas.

O Gragoatá Homenageou o Flamengo

O C. R. Gragoatá, simpatica agremiação de Niterói, prestou ontem, significativa homenagem ao C. R. do Flamengo.

Os rubro-negros foram alvos de manifestação de simpatia. Na excelente quadra do clube "Maçonico", efetuar-se-á um colejo de basquetebol entre o clube promotor da festa e o homenageado, realizando-se, em seguida, um imponente baile no amplo ginasio da Faculdade de direito.

O Gragoatá resolveu estender a festa social, ao Internacional, Finanças Clube e C. R. Icaraí.

TAQUIGRAFOS
OBTEM BONS EMPREGOS
CURSO PRATICO E EFICIENTE
Rua 7 de Setembro n. 63 — 7.º andar

Saltos Ornamentais

Para selecionar os saltadores cariocas que intervirão no proximo Campeonato Brasileiros de Saltos em trampolim, a F. M. N. efetuará hoje, ás 16 horas, na piscina do Guanabara, uma eliminatoria entre os amadores Guidão da Cruz, José Carreiro e Rubem Araujo.

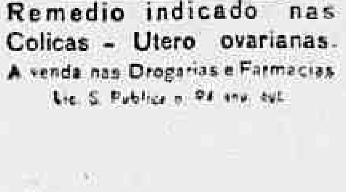

Remedio indicado nas Colicas - Utero ovarianas.
A venda nas Drogarias e Farmacias
Lic. S. Publica n. 94 ...

Como Será Comemorado o 150° Aniversario do Martirio de Tiradentes

Um Cortejo Civico Desfilará Pelas Ruas Desta Capital — A Sessão Solene do Teatro Municipal

A comemoração do 150º aniversario do martirio de Tiradentes será levada a efeito com o maximo brilhantismo nesta capital.

Varias manifestações se verificarão na proxima terça-feira, 21 do corrente, destacando-se, entre as mesmas, o grande cortejo civico comemorativo organizado e dirigido por oficiais do Exercito e da Aeronautica.

A sua realização obedecerá ao seguinte programa:

1 — Hora da concentração: 14 horas; II — Locais de concentração dos agrupamentos: — clarins fanfarra e 1 esquadrão do Regimento de Dragões da Independencia (com a frente voltada para o Edificio do Palacio Tiradentes). Escola Militar — Escola Naval — Escola de Aeronautica (em linha em tres fileiras, com a frente voltada para o Edificio do Palacio Tiradentes). Centro de Preparação de Oficiais da Reserva. — Banda de Musica do Batalhão de Guardas — Colegio Militar — Colegio Pedro II. — Seguem-se as Associações Desportivas com seus utensilios e insignias. Delegação das Escolas Municipais Secundarias. Banda de Musica do Corpo de Fuzileiros Navais — Escolas Superiores da Universidade do Rio de Janeiro. Banda de Musica da Policia Militar — Delegações dos Sindicatos Operarios. Guião e Tiros de Guerra.

EM FRENTE AO PALACIO TIRADENTES

Terminada a concentração, realizar-se-ão, ás 15 horas, as seguintes solenidades: a) a delegação de oficiais do Regimento de Dragões da Independencia e membros da Comissão de Comemoração, depositarão no pedestal da estatua de Tiradentes, em frente ao Palacio do mesmo nome, uma palma de flores naturais representando as cores nacionais. Nesse momento o carrilhão da Igreja de São José tocará o Hino Nacional; b) um oficial de Cavalaria fará a chamada, pronunciando tres vezes o nome: Alferes Joaquim José da Silva Xavier...; c) em seguida terá inicio o cortejo.

O CORTEJO

Itinerario do cortejo: o cortejo civico desfilará pelas ruas: da Assembléia, Carioca, Visconde do Rio Branco, avenida Gomes Freire, rua da Constituição e avenida Passos. Abrirão o prestito civico motociclistas da Inspetoria do Trafego, em numero de 7, seguindo-se: 1) Clarins e fanfarras do Regimento de Dragões da Independencia — 1 Esquadrão do Regimento de Dragões da Independencia em uniforme de parada; 2) Banda de Musica do Corpo de Fuzileiros Navais, Escola Militar — Escola Naval — Escola de Aeronautica; 3) Centro de preparação de Oficiais da Reserva; 4) Banda de musica do Batalhão de Guardas — Colegio Militar; 5) Colegio Pedro II; 6) Associações Desportistas com seus utensilios e insignias; 7) Delegação das Escolas Municipais Secundarias; 8) Banda de Musica da Policia Militar — Escolas Superiores da Universidade do Rio de Janeiro; 9) Delegações dos Sindicatos Operarios. Intervalo. Grupo de oficiais do Regimento de Dragões da Independencia — Comissão de Comemoração — Altas autoridades: representantes dos interventores, dos comandantes de Regiões, Esquadra, Zonas Aereas, membros do governo e imprensa. Intervalo. Banda de musica do Corpo de Bombeiros. Guião com a legenda "Libertas quae sera tamen", empunhado por um atleta da Escola de Educação Fisica com a guarda de honra de 20 outros. Oficiais da reserva — Tiros de Guerra.

O prestito civico deter-se-á por alguns momentos em frente á Escola Tiradentes onde se incorporarão ao cortejo a Escola Tiradentes e o grupo de personalidades que ai estacionarão.

Em frente á igreja de Nossa Senhora da Lampadosa o cortejo fará alto e nele se incorporarão as altas autoridades: (prefeito do Distrito Federal, generais, comunidades do Convento de Santo Antonio e da Misericordia, etc.).

JUNTO A' FORCA SIMBOLICA

Clarins e fanfarra e 1 Esquadrão do Regimento de Dragões da Independencia, Escola Militar, Escola Naval, Escola de Aeronautica, Centro de Preparação de Oficiais da Reserva, Banda de Musica do Batalhão de Guardas, Colegio Militar, Colegio Pedro II, Associações Desportistas com seus utensilios e insignias, Delegação das Escolas Municipais Secundarias, Banda de Musica do Corpo de Fusileiros Navais, Escolas Superiores da Universidade do Rio de Janeiro, Banda de Musica da Policia Militar, Delegações dos Sindicatos Operarios, Guião, Tiros de Guerra, Batalhão de Guardas.

Na praça formada pela demolição do velho predio do Tesouro Nacional será elevada uma força simbolica, que ficará de frente para a avenida Passos e que estará ornamentada de flores naturais, sobrepujando flores de cor vermelha. O Batalhão de Guardas ali formará em triangulo de costas para a forca, ás 13 horas e 15 minutos. Uma pequena guarda do Regimento de Dragões da Independencia montará guarda de honra á forca, durante toda a cerimonia. A's 16 horas e 30 minutos — leitura da sentença da Alçada, na sua parte final (feita por uma professora trajada de preto, representando a Justiça que sacrificou o herói). O Batalhão de Guardas executará o Hino da Independencia. Toque de alvorada pelas bandas de cornetas do Batalhão de Guardas. A tropa presente apresentará armas e uma bateria postada na praça Tiradentes dará uma salva de 21 tiros, no que será acompanhada pelas Fortalezas e navios de guerra surtos no porto. A Bandeira Nacional será içada no mastro junto á forca sob as aclamações das Escolas e do povo, simbolizando a realização do ideal sacrificado.

NO TEATRO MUNICIPAL

1) — Hino Nacional (coro) (Letra de Osorio Duque Estrada e musica de F. M. da Silva); II) abertura da sessão pelo general Souza Doca; III) Hino da Independencia (coro) (Letra de Evaristo da Veiga, musica de d. Pedro II); IV) Leitura dos nomes dos Inconfidentes — pelo dr. Augusto de Lima Junior; V) Hino da Proclamação da Republica (coro) (letra de Medeiros e Albuquerque e musica de Leopoldo Miguez); VI) Discurso do sr. ministro da Educação; VII) Hino Tiradentes (coro e orquestra) (letra de Viriato Correia e musica de Epaminondas Vilalba Filho); VIII) Discurso do sr. Raul Bittencourt; IX) Patria (canção civica) (coro) — Letra de F. Haroldo e musica de Villa Lobos; X) Encerramento da sessão - Hino Nacional. — Orfeão de Professores do Distrito Federal, coro de alunos do Instituto de Educação e coro do Teatro Municipal, sob a direção de H. Vila Lobos.

Agem os Ladrões Por Toda Parte

MAIS ASSALTOS NO LEBLON

Apesar da repressão vigorosa da policia, os meliantes, ultimamente, vêm desenvolvendo sua ação nefasta em todos os bairros e zonas suburbanas de modo espantoso.

Constantemente chegam ás delegacias distritais queixas de furtos, as quais nem sempre têm solução imediata, devido a falta de indicios para identificação dos larapios.

A' medida do possivel, entretanto, a policia vai apurando os casos que chegam ao seu conhecimento por intermedio das vitimas.

Ainda ontem os ladrões penetraram em varios lares, no Leblon, roubando dinheiro, objetos uteis e de estimação, condutores, calhas de cobre, canos, etc.

Foram assaltados e cometidos roubos de dinheiro e objetos nos predios ns. 954 e 632, da rua Humberto de Campos, respectivamente, residencias de um jornalista e sr. Drumond Filho.

A policia do 1º distrito está diligenciando no sentido de identificar e prender os malfeitores.

CONCESSÃO UNICA DO GOVERNO DA REPUBLICA

LOTERIA FEDERAL DO BRASIL

Contrato celebrado com o Governo da União em 24 de Dezembro de 1937, á vista da Lei N. 21.143, de 10 de Março de 1932

PREMIO MAIOR:

442.ª EXTRAÇÃO — 500:000$000 — PLANO T

Lista da extração de SABADO, 18 de ABRIL de 1942

3.826 PREMIOS

Nesta LISTA não figuram por extenso os numeros premiados pela terminação do ultimo algarismo, mas figuram os premiados pelos finaes duplos do 2.º ao 4.º premios

Os bilhetes são litografados em papel branco, tinta salmon, fundo café, e numeração preta na frente, com a inscrição: EXTRAÇÃO EM 18 DE ABRIL DE 1942

ATENÇÃO: VERIFIQUEM A TERMINAÇÃO SIMPLES DE SEUS BILHETES

0

16 ... 80$
84 ... 100$
89 ... 80$
94 ... 80$
109 ... 100$
116 ... 80$
128 ... 100$
178 ... 200$
180 ... 100$
189 ... 80$
194 ... 100$
194 ... 80$
198 ... 100$
205 ... 100$
216 ... 80$
268 ... 100$
289 ... 80$
294 ... 80$
316 ... 80$
326 ... 100$
373 ... 100$
388 ... 100$
389 ... 80$
394 ... 80$
416 ... 80$
422 ... 100$
433 ... 100$
487 ... 100$
489 ... 80$
494 ... 80$
500 ... 100$
507 ... 200$
516 ... 80$
589 ... 80$
594 ... 80$
616 ... 200$
616 ... 80$
640 ... 100$
675 ... 100$
676 ... 100$
689 ... 80$
694 ... 80$
716 ... 80$
743 ... 100$
783 ... 100$
789 ... 80$
794 ... 80$
814 ... 100$
816 ... 80$
866 ... 100$
889 ... 80$
894 ... 80$
907 ... 100$
916 ... 80$
975 ... 100$
981 ... 100$
982 ... 100$
989 ... 80$
994 ... 80$

1

1016 ... 80$
1048 ... 100$
1069 ... 100$
1089 ... 80$
1094 ... 80$
1116 ... 80$
1118 ... 100$
1189 ... 80$
1191 ... 100$
1194 ... 80$
1216 ... 80$
1236 ... 100$
1241 ... 200$
1262 ... 100$
1282 ... 100$
1289 ... 80$
1294 ... 80$
1299 ... 100$
1316 ... 80$
1360 ... 100$
1389 ... 80$
1394 ... 80$
1416 ... 80$
1471 ... 500$
1489 ... 80$
1494 ... 80$
1496 ... 100$
1515 ... 100$
1516 ... 80$
1523 ... 100$
1537 ... 100$
1589 ... 80$
1594 ... 80$
1614 ... 100$
1615 ... 200$
1616 ... 80$
1640 ... 200$
1654 ... 100$
1660 ... 100$
1689 ... 80$
1694 ... 80$
1703 ... 100$
1716 ... 80$
1730 ... 100$
1735 ... 100$
1753 ... 100$
1774 ... 100$
1776 ... 100$
1785 ... 100$
1789 ... 80$
1794 ... 80$
1810 ... 100$
1816 ... 80$
1839 ... 100$
1878 ... 100$
1888 ... 100$
1889 ... 80$
1894 ... 80$

1916
10:000$000
RIO

1916 ... 80$
1921 ... 100$
1931 ... 100$
1956 ... 100$
1970 ... 100$
1989 ... 80$
1991 ... 100$
1994 ... 80$

2

2016 ... 80$
2027 ... 500$
2046 ... 100$

2052
1:000$000

2058 ... 100$
2062 ... 100$
2089 ... 80$
2094 ... 80$
2116 ... 80$
2126 ... 100$
2189 ... 80$
2190 ... 100$
2194 ... 80$
2207 ... 100$
2212 ... 100$
2216 ... 80$
2228 ... 100$
2235 ... 100$
2289 ... 80$
2294 ... 80$
2308 ... 100$
2316 ... 80$
2348 ... 100$
2389 ... 80$
2394 ... 80$
2416 ... 80$
2469 ... 100$
2489 ... 80$
2491 ... 100$
2494 ... 80$
2516 ... 80$
2583 ... 100$
2589 ... 80$
2593 ... 100$
2594 ... 80$
2608 ... 100$
2616 ... 80$
2689 ... 80$
2694 ... 80$
2716 ... 80$
2728 ... 100$
2744 ... 100$
2789 ... 80$
2794 ... 80$
2816 ... 80$
2833 ... 100$
2845 ... 100$
2879 ... 100$
2880 ... 100$
2889 ... 80$
2894 ... 80$
2903 ... 100$
2916 ... 80$
2989 ... 80$
2991 ... 100$
2994 ... 80$

3

3016 ... 80$
3080 ... 100$
3089 ... 80$
3093 ... 100$
3094 ... 80$
3116 ... 80$
3122 ... 100$
3143 ... 200$
3157 ... 100$
3160 ... 100$
3181 ... 100$
3189 ... 80$

3192
1:000$000

3194 ... 80$
3216 ... 80$
3262 ... 100$
3289 ... 80$
3294 ... 80$
3311 ... 100$
3316 ... 80$
3326 ... 100$
3351 ... 100$
3378 ... 100$
3389 ... 80$
3394 ... 80$
3416 ... 80$
3440 ... 100$
3489 ... 80$
3494 ... 80$
3499 ... 100$
3516 ... 80$
3521 ... 100$
3541 ... 100$
3546 ... 200$
3589 ... 80$
3594 ... 80$
3616 ... 80$
3676 ... 100$
3681 ... 100$
3689 ... 80$
3694 ... 80$
3714 ... 100$
3716 ... 80$
3789 ... 80$
3794 ... 80$
3812 ... 100$
3816 ... 80$
3860 ... 100$
3889 ... 80$
3891 ... 100$
3894 ... 80$
3914 ... 100$
3916 ... 80$
3928 ... 100$
3930 ... 100$
3947 ... 100$
3972 ... 100$
3989 ... 80$
3992 ... 100$
3994 ... 80$

4

4016 ... 80$
4046 ... 100$
4055 ... 200$
4087 ... 100$
4089 ... 80$
4094 ... 80$
4112 ... 100$
4116 ... 80$
4160 ... 100$
4189 ... 80$
4194 ... 100$
4194 ... 80$
4202 ... 100$
4206 ... 100$
4216 ... 100$
4216 ... 80$
4236 ... 100$
4289 ... 80$
4294 ... 80$
4310 ... 100$
4316 ... 80$
4339 ... 100$
4371 ... 100$
4380 ... 100$
4389 ... 80$
4394 ... 80$
4411 ... 100$
4416 ... 80$
4450 ... 100$
4489 ... 80$
4494 ... 80$
4501 ... 100$
4516 ... 80$
4517 ... 500$
4522 ... 100$
4528 ... 100$
4529 ... 100$
4589 ... 80$
4594 ... 100$
4594 ... 80$
4616 ... 80$
4644 ... 100$
4653 ... 100$
4689 ... 80$
4694 ... 80$
4696 ... 100$
4698 ... 100$
4699 ... 100$
4703 ... 100$
4716 ... 80$
4762 ... 100$
4773 ... 100$
4777 ... 100$
4789 ... 80$
4794 ... 80$
4797 ... 100$
4816 ... 80$
4843 ... 100$
4864 ... 100$
4881 ... 500$
4889 ... 80$
4894 ... 80$
4916 ... 80$
4923 ... 100$
4930 ... 100$
4978 ... 100$
4989 ... 80$
4994 ... 80$
4907 ... 100$

5

5016 ... 80$
5023 ... 200$
5059 ... 100$
5071 ... 100$
5089 ... 80$
5094 ... 80$
5112 ... 100$
5116 ... 80$
5125 ... 100$
5141 ... 100$
5173 ... 100$
5189 ... 80$
5194 ... 80$
5216 ... 80$
5220 ... 100$
5252 ... 100$
5289 ... 80$
5294 ... 80$
5316 ... 80$
5389 ... 80$
5394 ... 80$
5411 ... 100$
5416 ... 80$
5420 ... 100$
5477 ... 100$
5489 ... 80$
5494 ... 80$
5499 ... 100$
5507 ... 100$
5512 ... 100$
5516 ... 80$
5589 ... 80$
5592 ... 100$
5594 ... 80$
5616 ... 80$
5640 ... 100$
5649 ... 100$
5689 ... 80$
5694 ... 80$
5696 ... 100$
5716 ... 80$
5727 ... 200$
5755 ... 100$
5774 ... 100$
5789 ... 100$
5789 ... 80$
5794 ... 80$
5798 ... 100$
5804 ... 100$
5816 ... 80$
5889 ... 80$
5894 ... 80$
5903 ... 100$
5916 ... 80$
5914 ... 500$
5935 ... 100$
5959 ... 100$
5988 ... 100$
5989 ... 80$
5994 ... 80$

6

6006 ... 100$

6016
2:000$000
CAMPOS

6016 ... 80$
6073 ... 100$
6077 ... 100$
6089 ... 80$
6094 ... 80$
6116 ... 80$
6143 ... 100$
6189 ... 80$
6194 ... 80$
6216 ... 80$
6289 ... 80$
6294 ... 80$
6314 ... 100$
6316 ... 80$
6331 ... 100$
6389 ... 80$
6392 ... 100$
6394 ... 80$
6408 ... 100$
6414 ... 100$
6416 ... 80$
6425 ... 100$
6463 ... 100$
6488 ... 200$
6489 ... 80$
6494 ... 80$
6516 ... 80$
6589 ... 80$
6594 ... 80$
6616 ... 80$
6626 ... 200$
6629 ... 100$
6671 ... 100$
6689 ... 80$
6694 ... 80$
6716 ... 80$
6733 ... 100$
6741 ... 100$
6762 ... 100$
6764 ... 100$
6765 ... 200$
6780 ... 100$
6784 ... 100$
6789 ... 80$
6794 ... 80$
6812 ... 100$
6816 ... 80$
6873 ... 100$
6884 ... 100$
6889 ... 80$
6894 ... 100$
6894 ... 80$
6904 ... 100$
6916 ... 80$
6989 ... 80$
6994 ... 80$

7

7007 ... 200$
7016 ... 80$
7053 ... 100$
7089 ... 80$
7094 ... 80$
7116 ... 100$
7116 ... 80$
7142 ... 100$
7189 ... 80$
7194 ... 80$
7216 ... 80$
7252 ... 100$
7289 ... 80$
7294 ... 80$
7307 ... 100$
7316 ... 80$
7389 ... 80$
7392 ... 100$
7394 ... 80$
7416 ... 80$
7489 ... 80$
7491 ... 100$
7494 ... 80$
7502 ... 100$
7516 ... 80$
7539 ... 100$
7567 ... 100$
7573 ... 100$
7589 ... 80$
7594 ... 80$
7600 ... 100$
7613 ... 100$
7615 ... 100$
7616 ... 80$
7627 ... 100$
7636 ... 100$
7689 ... 100$
7689 ... 80$
7694 ... 80$
7714 ... 100$
7716 ... 100$
7716 ... 80$
7756 ... 100$
7763 ... 100$
7772 ... 100$
7789 ... 80$
7794 ... 80$
7797 ... 100$
7816 ... 80$
7889 ... 100$
7889 ... 80$
7894 ... 80$
7916 ... 80$
7956 ... 100$
7974 ... 100$
7989 ... 80$
7994 ... 80$

8

8006 ... 100$
8016 ... 80$
8052 ... 100$
8089 ... 80$
8094 ... 80$
8116 ... 80$
8189 ... 80$
8194 ... 80$
8216 ... 80$
8242 ... 100$
8256 ... 100$
8274 ... 100$
8283 ... 100$
8289 ... 80$
8294 ... 80$
8306 ... 100$
8316 ... 80$
8348 ... 100$
8363 ... 100$
8371 ... 100$
8378 ... 100$
8389 ... 80$
8394 ... 80$
8416 ... 80$
8419 ... 100$
8460 ... 100$
8472 ... 100$
8489 ... 80$
8494 ... 80$
8512 ... 100$
8516 ... 80$
8544 ... 100$
8589 ... 80$
8594 ... 80$
8598 ... 100$
8599 ... 100$
8616 ... 80$
8672 ... 100$
8689 ... 80$
8694 ... 80$
8716 ... 80$
8721 ... 100$
8745 ... 200$
8789 ... 80$
8794 ... 80$
8816 ... 80$
8871 ... 200$
8889 ... 80$
8833 ... 500$
8894 ... 80$
8916 ... 80$
8932 ... 100$
8957 ... 100$
8980 ... 80$
8992 ... 100$
8994 ... 80$

9

9016 ... 80$
9089 ... 80$
9094 ... 80$
9116 ... 80$
9117 ... 100$
9189 ... 80$
9194 ... 80$
9216 ... 80$
9217 ... 100$
9262 ... 100$
9281 ... 100$
9285 ... 100$
9289 ... 80$
9294 ... 80$
9315 ... 100$
9316 ... 80$
9351 ... 100$
9389 ... 80$
9394 ... 80$
9413 ... 100$
9416 ... 80$
9455 ... 100$
9471 ... 100$
9489 ... 80$
9494 ... 80$
9499 ... 100$
9503 ... 100$
9513 ... 100$
9516 ... 80$
9528 ... 100$
9534 ... 100$
9547 ... 100$
9589 ... 80$
9591 ... 100$
9594 ... 80$
9607 ... 100$
9613 ... 100$
9616 ... 80$
9624 ... 100$
9641 ... 100$
9658 ... 100$
9669 ... 100$
9689 ... 80$
9694 ... 80$
9716 ... 80$
9784 ... 500$
9789 ... 80$
9794 ... 80$
9816 ... 80$
9889 ... 80$
9894 ... 80$
9916 ... 80$
9929 ... 100$
9937 ... 100$
9952 ... 100$
9969 ... 100$
9985 ... 100$
9989 ... 80$
9994 ... 80$

10

10002 ... 100$
10016 ... 80$
10032 ... 100$
10083 ... 200$
10089 ... 80$
10091 ... 100$
10094 ... 80$
10095 ... 100$
10105 ... 100$
10106 ... 100$
10116 ... 80$
10117 ... 100$
10154 ... 100$
10189 ... 80$
10194 ... 80$
10216 ... 80$
10230 ... 100$
10281 ... 100$
10289 ... 80$
10294 ... 80$
10316 ... 100$
10316 ... 80$
10341 ... 100$
10384 ... 100$
10389 ... 80$
10390 ... 100$
10394 ... 80$
10411 ... 100$
10416 ... 80$
10440 ... 500$
10441 ... 100$
10472 ... 100$
10489 ... 80$
10493 ... 100$
10494 ... 80$
10516 ... 80$
10589 ... 80$
10590 ... 100$
10594 ... 80$
10616 ... 80$
10622 ... 200$
10631 ... 100$
10661 ... 100$
10689 ... 80$
10694 ... 80$
10716 ... 80$
10753 ... 500$
10778 ... 200$
10789 ... 80$
10794 ... 80$
10816 ... 100$
10816 ... 80$
10829 ... 100$
10836 ... 100$
10862 ... 100$
10877 ... 100$
10883 ... 100$
10889 ... 80$
10894 ... 80$
10895 ... 100$
10905 ... 100$
10908 ... 100$
10916 ... 80$
10946 ... 100$
10989 ... 80$
10991 ... 80$

11

11016 ... 80$
11040 ... 100$
11056 ... 100$
11079 ... 100$
11081 ... 100$
11089 ... 80$
11094 ... 80$
11098 ... 100$
11116 ... 80$
11136 ... 100$
11140 ... 100$
11153 ... 100$
11166 ... 100$
11167 ... 100$
11189 ... 80$
11194 ... 80$
11216 ... 80$
11276 ... 100$
11289 ... 80$
11294 ... 80$
11300 ... 100$
11316 ... 80$
11326 ... 100$
11331 ... 100$
11389 ... 80$

11394
5:000$000
RIO

11394 ... 80$
11416 ... 80$
11441 ... 100$
11478 ... 100$
11481 ... 200$
11489 ... 80$
11494 ... 80$
11516 ... 80$
11535 ... 100$
11556 ... 100$
11589 ... 80$
11594 ... 80$
11596 ... 200$
11616 ... 80$
11621 ... 100$
11654 ... 100$
11660 ... 100$
11689 ... 80$
11694 ... 80$
11704 ... 100$
11705 ... 100$
11716 ... 80$
11759 ... 100$
11782 ... 100$
11789 ... 80$
11794 ... 80$
11816 ... 80$
11862 ... 100$
11889 ... 80$
11894 ... 80$
11916 ... 80$
11927 ... 100$
11945 ... 100$
11952 ... 100$
11989 ... 80$
11994 ... 80$

12

12016 ... 80$
12060 ... 100$
12075 ... 100$
12089 ... 80$
12094 ... 80$
12108 ... 100$
12116 ... 80$
12138 ... 100$
12189 ... 80$
12194 ... 80$
12216 ... 80$
12259 ... 100$
12275 ... 100$
12289 ... 80$
12294 ... 80$
12316 ... 80$
12389 ... 80$
12394 ... 80$
12412 ... 100$
12416 ... 80$
12424 ... 100$
12451 ... 100$
12489 ... 80$
12494 ... 80$
12516 ... 80$
12555 ... 100$
12577 ... 100$
12578 ... 100$
12589 ... 80$
12594 ... 80$
12616 ... 80$
12628 ... 100$
12630 ... 100$
12639 ... 200$
12677 ... 100$
12689 ... 80$
12694 ... 80$
12713 ... 100$
12716 ... 80$
12787 ... 100$
12789 ... 80$
12790 ... 100$
12794 ... 80$
12795 ... 100$
12816 ... 80$
12832 ... 100$
12887 ... 100$
12889 ... 80$
12894 ... 80$
12916 ... 80$
12964 ... 100$
12989 ... 80$
12994 ... 80$

13

13014 ... 100$
13016 ... 80$
13049 ... 100$
13088 ... 100$
13089 ... 80$
13094 ... 80$
13098 ... 100$
13116 ... 80$
13129 ... 100$

13143
Aproximação
12:500$

13144
500:000$
RIO

13145
Aproximação
12:500$

13189 ... 80$
13194 ... 80$
13216 ... 80$
13251 ... 100$
13271 ... 100$
13289 ... 80$
13290 ... 100$
13294 ... 80$
13297 ... 100$
13316 ... 80$
13339 ... 100$
13368 ... 100$
13389 ... 80$
13394 ... 80$
13416 ... 80$
13447 ... 500$
13458 ... 100$
13489 ... 80$
13494 ... 80$
13516 ... 80$
13566 ... 100$
13589 ... 80$
13594 ... 80$
13616 ... 80$
13626 ... 100$
13629 ... 100$
13658 ... 100$
13689 ... 80$
13691 ... 100$
13694 ... 80$
13716 ... 80$
13731 ... 200$
13770 ... 100$
13789 ... 80$
13794 ... 80$
13807 ... 100$
13816 ... 80$
13833 ... 100$
13877 ... 100$
13878 ... 100$
13889 ... 80$
13894 ... 80$
13916 ... 80$
13931 ... 100$
13946 ... 200$
13989 ... 80$
13990 ... 100$
13994 ... 80$

14

14016 ... 80$
14089 ... 80$
14094 ... 80$
14112 ... 100$
14116 ... 80$
14157 ... 100$
14158 ... 100$
14189 ... 80$
14194 ... 80$
14216 ... 80$
14234 ... 100$
14244 ... 100$
14251 ... 100$
14255 ... 200$
14256 ... 200$
14289 ... 80$
14290 ... 100$
14294 ... 80$
14316 ... 80$
14378 ... 100$
14389 ... 80$
14394 ... 80$
14402 ... 100$
14416 ... 80$
14489 ... 80$
14491 ... 500$
14494 ... 80$
14516 ... 100$
14516 ... 80$
14589 ... 80$
14594 ... 80$
14616 ... 80$
14681 ... 100$
14686 ... 100$
14689 ... 80$
14694 ... 80$
14701 ... 100$
14711 ... 100$
14716 ... 80$
14751 ... 100$
14784 ... 200$

14789
30:000$000
Porto Alegre

14789 ... 80$
14791 ... 100$
14794 ... 80$
14815 ... 80$
14849 ... 100$
14889 ... 80$
14894 ... 100$
14894 ... 80$
14898 ... 100$
14916 ... 80$
14923 ... 100$
14959 ... 100$
14975 ... 100$
14989 ... 80$
14994 ... 80$

15

15013 ... 200$
15016 ... 80$
15068 ... 100$
15089 ... 80$
15094 ... 80$
15116 ... 80$
15120 ... 100$
15133 ... 100$
15189 ... 80$
15194 ... 80$
15195 ... 100$
15216 ... 80$
15221 ... 100$
15225 ... 500$
15284 ... 100$
15289 ... 80$
15290 ... 100$
15294 ... 80$
15296 ... 100$
15316 ... 80$
15339 ... 100$
15389 ... 80$
15394 ... 80$
15416 ... 80$
15477 ... 100$
15489 ... 80$
15494 ... 80$
15516 ... 80$
15524 ... 100$
15555 ... 100$
15589 ... 80$
15594 ... 80$
15616 ... 80$
15652 ... 100$
15685 ... 100$
15689 ... 80$
15694 ... 80$
15716 ... 80$
15789 ... 80$
15794 ... 80$
15804 ... 100$
15816 ... 100$
15816 ... 80$
15822 ... 100$
15824 ... 100$
15850 ... 100$
15889 ... 80$
15894 ... 80$
15916 ... 80$
15922 ... 100$
15939 ... 100$
15989 ... 80$
15994 ... 80$

16

16009 ... 100$
16015 ... 100$
16016 ... 80$
16018 ... 100$
16067 ... 100$
16086 ... 100$
16089 ... 80$
16094 ... 80$
16116 ... 80$
16142 ... 200$
16189 ... 100$
16189 ... 80$
16194 ... 80$
16216 ... 80$
16246 ... 100$
16251 ... 100$
16268 ... 100$
16278 ... 100$
16279 ... 100$
16284 ... 100$
16289 ... 80$
16294 ... 80$
16310 ... 200$
16316 ... 80$
16335 ... 100$
16389 ... 80$
16394 ... 80$
16416 ... 80$
16421 ... 100$
16434 ... 100$
16455 ... 100$
16464 ... 100$
16480 ... 200$
16489 ... 100$
16489 ... 80$
16494 ... 80$
16516 ... 80$
16565 ... 100$
16589 ... 80$
16594 ... 80$
16616 ... 80$
16632 ... 100$
16647 ... 100$
16689 ... 100$
16689 ... 80$
16694 ... 80$
16712 ... 100$
16716 ... 80$
16726 ... 100$
16760 ... 100$
16785 ... 100$
16789 ... 80$
16794 ... 80$
16811 ... 200$
16816 ... 80$
16845 ... 100$
16851 ... 100$
16889 ... 80$
16893 ... 200$
16894 ... 80$
16916 ... 80$
16930 ... 100$
16989 ... 80$
16994 ... 80$

17

17001 ... 100$
17007 ... 100$
17016 ... 80$
17029 ... 100$
17060 ... 100$
17071 ... 100$
17089 ... 80$
17091 ... 100$
17094 ... 80$
17115 ... 200$
17116 ... 80$
17189 ... 100$
17189 ... 80$
17194 ... 80$
17216 ... 80$
17240 ... 100$
17289 ... 80$
17294 ... 80$
17316 ... 80$
17387 ... 100$
17389 ... 80$
17391 ... 100$
17394 ... 80$
17416 ... 80$
17447 ... 100$
17485 ... 100$
17489 ... 80$
17494 ... 80$
17516 ... 80$

17524
1:000$000

17589 ... 80$
17594 ... 80$
17616 ... 80$
17621 ... 100$
17627 ... 100$
17650 ... 100$
17688 ... 100$
17689 ... 80$
17694 ... 80$
17716 ... 100$
17716 ... 80$
17765 ... 100$
17789 ... 80$
17794 ... 80$
17816 ... 80$
17846 ... 100$
17889 ... 80$
17894 ... 80$
17905 ... 100$
17909 ... 100$
17916 ... 80$
17930 ... 100$
17934 ... 100$
17963 ... 100$
17968 ... 100$
17989 ... 80$
17994 ... 80$

18

18016 ... 80$
18089 ... 80$
18094 ... 80$
18109 ... 100$
18116 ... 80$
18124 ... 100$
18187 ... 100$
18189 ... 80$
18194 ... 80$
18216 ... 80$
18241 ... 100$
18263 ... 100$
18288 ... 100$
18289 ... 80$
18294 ... 80$
18298 ... 100$
18316 ... 80$
18321 ... 100$
18331 ... 100$
18362 ... 100$
18380 ... 100$
18389 ... 80$
18394 ... 80$
18416 ... 80$
18448 ... 100$
18460 ... 100$
18468 ... 100$
18471 ... 100$
18477 ... 100$
18489 ... 80$
18494 ... 80$
18496 ... 100$
18498 ... 100$
18499 ... 100$
18502 ... 100$
18516 ... 80$
18543 ... 100$
18553 ... 100$
18567 ... 100$
18589 ... 80$
18594 ... 80$
18611 ... 200$
18616 ... 100$
18616 ... 80$
18666 ... 100$
18689 ... 80$

18690
1:000$000

18694 ... 80$
18706 ... 500$
18709 ... 100$
18716 ... 80$
18726 ... 100$
18785 ... 100$
18789 ... 80$
18793 ... 100$
18794 ... 80$
18816 ... 100$
18816 ... 80$
18874 ... 100$
18889 ... 80$
18894 ... 80$
18916 ... 80$
18939 ... 100$
18973 ... 200$
18989 ... 80$
18991 ... 200$
18994 ... 80$
18996 ... 100$

19

19016 ... 80$
19040 ... 100$
19068 ... 100$
19089 ... 80$
19094 ... 80$
19116 ... 80$
19122 ... 100$
19130 ... 100$
19160 ... 100$
19174 ... 100$
19189 ... 80$
19194 ... 80$

19198
1:000$000

19209 ... 200$
19216 ... 80$
19260 ... 100$
19289 ... 80$
19294 ... 80$
19316 ... 80$
19334 ... 100$
19389 ... 80$
19394 ... 80$
19416 ... 80$
19429 ... 100$
19438 ... 100$
19453 ... 200$
19477 ... 100$
19489 ... 80$
19492 ... 100$
19494 ... 80$
19516 ... 80$
19517 ... 100$
19527 ... 100$
19547 ... 100$
19589 ... 80$
19594 ... 80$
19596 ... 100$
19616 ... 80$
19676 ... 100$
19682 ... 100$
19689 ... 80$
19694 ... 80$
19696 ... 100$
19706 ... 100$
19716 ... 80$
19722 ... 100$
19729 ... 100$
19747 ... 100$
19751 ... 100$
19789 ... 80$
19794 ... 80$
19810 ... 100$
19816 ... 80$
19830 ... 100$
19889 ... 80$
19894 ... 80$
19913 ... 100$
19916 ... 80$
19919 ... 100$
19928 ... 100$
19939 ... 100$
19944 ... 100$
19989 ... 80$
19991 ... 80$

20

20016 ... 80$
20064 ... 100$
20089 ... 80$
20091 ... 100$
20094 ... 80$
20114 ... 100$
20116 ... 80$
20189 ... 80$
20194 ... 80$
20216 ... 80$
20239 ... 100$
20289 ... 80$
20294 ... 80$
20316 ... 80$
20376 ... 100$
20378 ... 100$
20389 ... 80$
20394 ... 80$
20409 ... 100$
20411 ... 100$
20416 ... 80$
20430 ... 100$
20457 ... 100$
20489 ... 80$
20494 ... 80$
20516 ... 80$
20569 ... 100$
20578 ... 100$
20589 ... 80$
20594 ... 80$
20606 ... 100$
20616 ... 80$
20637 ... 100$
20648 ... 100$
20678 ... 500$
20689 ... 80$
20694 ... 80$
20716 ... 80$
20761 ... 100$
20775 ... 100$
20789 ... 80$
20794 ... 80$
20816 ... 80$
20822 ... 100$
20837 ... 200$
20889 ... 80$
20893 ... 200$
20894 ... 80$
20916 ... 80$
20928 ... 100$
20969 ... 100$
20981 ... 100$
20989 ... 80$
20994 ... 80$

21

21016 ... 80$
21089 ... 80$
21094 ... 80$
21112 ... 100$
21116 ... 80$
21135 ... 100$
21164 ... 100$
21167 ... 100$
21168 ... 200$
21189 ... 80$
21194 ... 80$
21216 ... 80$
21242 ... 100$
21289 ... 80$
21294 ... 80$
21304 ... 200$
21307 ... 100$
21316 ... 80$
21329 ... 100$
21389 ... 80$
21394 ... 80$
21397 ... 100$
21416 ... 80$
21489 ... 80$
21498 ... 100$
21494 ... 80$
21503 ... 100$
21516 ... 80$
21522 ... 100$
21554 ... 100$
21589 ... 80$
21594 ... 80$
21616 ... 80$
21623 ... 100$
21648 ... 100$
21684 ... 100$
21689 ... 80$
21694 ... 80$
21699 ... 100$
21708 ... 100$
21716 ... 80$
21788 ... 100$
21789 ... 80$
21794 ... 80$
21800 ... 100$
21816 ... 80$
21857 ... 100$
21889 ... 80$
21894 ... 80$
21896 ... 100$
21908 ... 100$
21916 ... 80$
21936 ... 200$
21949 ... 100$
21955 ... 100$
21958 ... 200$
21989 ... 80$
21994 ... 80$

22

22016 ... 80$
22030 ... 100$
22074 ... 100$
22078 ... 100$
22089 ... 100$
22089 ... 80$
22094 ... 80$
22103 ... 100$
22116 ... 80$
22189 ... 80$
22194 ... 80$
22216 ... 80$
22236 ... 100$
22242 ... 100$
22289 ... 80$
22294 ... 80$
22316 ... 80$
22343 ... 200$
22389 ... 80$
22394 ... 80$
22416 ... 80$
22489 ... 80$
22494 ... 80$
22512 ... 200$
22516 ... 80$
22542 ... 100$
22589 ... 80$
22594 ... 80$
22604 ... 100$
22616 ... 80$
22620 ... 100$
22653 ... 100$
22664 ... 100$
22689 ... 80$
22694 ... 80$
22716 ... 80$
22748 ... 100$
22758 ... 100$
22789 ... 80$
22792 ... 100$
22794 ... 80$
22809 ... 100$
22816 ... 80$
22824 ... 100$
22857 ... 100$
22889 ... 80$
22894 ... 80$
22916 ... 100$
22916 ... 80$
22929 ... 100$
22932 ... 100$
22989 ... 80$
22994 ... 80$

23

23012 ... 100$
23016 ... 80$
23018 ... 100$
23047 ... 100$
23059 ... 100$
23089 ... 80$
23094 ... 80$
23116 ... 80$
23126 ... 100$
23154 ... 100$
23189 ... 80$
23190 ... 100$
23193 ... 100$
23194 ... 80$
23216 ... 80$
23241 ... 100$
23276 ... 100$
23289 ... 80$
23294 ... 80$
23316 ... 80$
23353 ... 500$
23389 ... 80$
23394 ... 80$
23403 ... 100$
23416 ... 80$
23423 ... 100$
23489 ... 80$
23494 ... 80$
23516 ... 80$
23539 ... 100$
23589 ... 80$
23594 ... 80$
23599 ... 100$
23616 ... 80$
23634 ... 100$
23689 ... 80$
23694 ... 80$
23716 ... 80$
23731 ... 100$
23789 ... 80$
23794 ... 80$
23816 ... 80$
23821 ... 100$
23831 ... 100$
23878 ... 100$
23889 ... 80$
23894 ... 80$
23895 ... 100$
23916 ... 80$
23917 ... 100$
23927 ... 500$
23939 ... 100$
23947 ... 100$
23989 ... 80$
23994 ... 80$
23996 ... 100$

Premios Maiores

13144
500:000$
RIO

14789
30:000$000
Porto Alegre

1916
10:000$000
RIO

11394
5:000$000
RIO

6016
2:000$000
CAMPOS

Todos os numeros terminados em 4 têm 80$000

PLANO DA PRESENTE LISTA
PLANO T
PREMIOS:

1	Premio de			500:000$000
2	" "	12:500$000	(aproximação) para os numeros anterior e posterior ao 1º premio	25:000$000
1	" "			30:000$000
1	" "			10:000$000
1	" "			5:000$000
1	" "			2:000$000
5	" "	1:000$000		5:000$000
16	" "	500$000		8:000$000
45	" "	200$000		9:000$000
630	" "	100$000		63:000$000
720	" "	80$000	para os bilhetes terminados com os dois ultimos algarismos do 2.º ao 4.º premio	57:600$000
2.400	" "	80$000	para os bilhetes terminados com o algarismo final do primeiro premio	192:000$000
3.826				907:200$000

O ESCRITORIO Á RUA SENADOR DANTAS N. 84, ESTARÁ ABERTO PARA PAGAMENTOS TODOS OS DIAS UTEIS, DAS 9 ÁS 11 ½ E DAS 13 ½ ÁS 16 HORAS, EXCETO NOS DIAS FERIADOS.

A ADMINISTRAÇÃO PAGARÁ O VALOR QUE REPRESENTEM OS BILHETES PREMIADOS, DURANTE OS PRIMEIROS 6 MESES DA RESPETIVA EXTRAÇÃO, AO SEU PORTADOR, E NÃO ATENDERÁ RECLAMAÇÃO ALGUMA POR PERDA OU SUBTRAÇÃO DE BILHETES

NO CASO DO PREMIO MAIOR CABER AO NUMERO 1, SERÃO CONSIDERADOS COMO APROXIMAÇÕES O IMEDIATAMENTE SUPERIOR E O ULTIMO DOS MILHARES QUE JOGAREM: SENDO SORTEADO O ULTIMO, SERÃO APROXIMAÇÕES O IMEDIATAMENTE INFERIOR E O PRIMEIRO, ISTO É, O NUMERO 1.

AS EXTRAÇÕES PRINCIPIAM ÁS 14 HORAS

Plano da proxima extração em 22 de Abril de 1942
PLANO XZ
PREMIOS:

1	Premio de			300:000$000
2	" "	7:500$000	(aproximação) para os numeros anterior e posterior ao 1º premio	15:000$000
1	" "			30:000$000
1	" "			10:000$000
1	" "			5:000$000
1	" "			[illegible]
12	" "	2:000$000		24:000$000
17	" "	1:000$000		17:000$000
50	" "	500$000		25:000$000
50	" "	300$000		[illegible]
150	" "	100$000		15:000$000
550	" "	60$000		33:000$000
1.400	" "	50$000	para os bilhetes terminados com os tres ultimos algarismos do 2º ao 5.º premio	70:000$000
3.500	" "	50$000	para os bilhetes terminados com o algarismo final do primeiro premio	175:000$000
5.766				715:000$000

442ª Extração = CONCESSIONARIO: DOMINGOS DEMARCHI = O Fiscal do Governo: RENÉ MOSTARDEIRO — O Escrivão do Governo: FERNANDO GOMES CALAZA — O Escrivão da Loteria: JOAQUIM DE FREITAS JUNIOR = 442ª Extração

IMPERIO — POLTRONA 2$000

AMANHÃ — A Baía no Estado Novo (NAT. DFB)

2.º e 3.º grandes episodios do seriado Columbia **"AGUIA BRANCA"** com BUCK JONES (Imp. 10 Anos) Horario: 2 - 4 - 6 - 8 e 10 hs.

AVISO — A partir desta semana o seriado sómente será exibido de 2.ª a 5.ª feira

Internacional apresenta o filme policial Republic com **'O LOBO DE NOVA YORK'** com EDMUND LOWE (Imp. 14 anos)

Para o Fim de Especialização e Aperfeiçoamento Em Cursos e Estagios

NOVAS TURMAS DE FUNCIONARIOS PUBLICOS SEGUIRÃO PARA OS ESTADOS UNIDOS

Acompanhadas de exposição de motivos, submeteu o D. A. S. P., á apreciação do presidente da Republica, as novas instruções referentes á organização, envio e manutenção nos Estados Unidos, de turmas de funcionarios publicos federais, que nesse país, deverão, no corrente ano, permanecer para o fim de especialização e aperfeiçoamento, em cursos e estagios.

Segundo essas novas instruções, os funcionarios serão divididos em quatro grupos, quanto á seguinte seleção que será adotada:

a) — um de tecnicos de administração, pertencentes ao quadro permanente do D. A. S. P., e que serão submetidos á prova de conhecimento oral e escrito da lingua inglesa;

b) — um de oficiais administrativos, escriturarios, arquivistas, protocolistas, e escreventes, que serão selecionados por meio das provas estabelecidas pelo artigo 4º do decreto-lei n. 776, de 7-10-38;

c) — um de bibliotecarios, que serão selecionados do mesmo modo que os componentes do grupo b;

d) — um de chefes de serviço, que serão propostos pelo DASP, ouvidos os Ministerios interessados.

Tendo em vista a escassez e o encarecimento dos meios de transportes e, principalmente, a gravissima situação internacional, entendeu o DASP ser de toda conveniencia condicionar a viagem á clausula de não poderem os funcionarios designados levar pessoas de suas familias.

O presidente da Republica aprovou as novas instruções acima, organizadas pelo DASP.

AUTOS E ESTRADAS

INSPETORIA DO TRAFEGO

EXAMES

CHAMADA PARA O DIA 20 DO CORRENTE, A'S 7,45 HORAS (TURMA A)

Manuel Perdomo Filho — Paulo Juliani — Valter Juliani — José Francisco dos Santos — Benjamin Martins Correia — Januario Marques de Azevedo — José Luiz Dale Ferraz — Florinda de Oliveira Bandeira — Ralph Antunes da Silva Carvalho — Cleris Machado Ramos — Anibal da Silva Pinto — Paulo Marcelo de Castro Barbosa.

PROVA REGULAMENTAR:

Djalma da Rocha Vaz — Dalmir de Oliveira Bueno — Belmiro de Almeida.

TURMA SUPLEMENTAR:

Valdemar Marques — Cesario Vieira de Souza — Alvaro Pereira — Andrelino Francisco Pinto.

CHAMADA PARA O DIA 20 DO CORRENTE, A'S 7,45 HORAS (TURMA B)

Rubens Correia de Albuquerque — Americo da Silva Guimarães — José Duarte Cerdeira Filho — Lucas Emanuel de Morais e Castro — Maurino Martins — José Marques das Eiras — José Bezerra de França — Lourival Ferreira da Rocha — Luiz Pereira de Carvalho — Hilario Ruas — Euclides Honorio dos Santos — Air Belinho.

PROVA REGULAMENTAR:

Gustavo Adolfo de Castro Magalhães — Amaro Jorge de Lima — Cicero Fernandes.

RESULTADOS DOS EXAMES EFETUADOS NO DIA 18 DO CORRENTE

Aprovados: — José Castelo — Sebastião Ernani Salviano — Paulo Barreto — Antonio Bitar — Norman Sefton — Wilfred Carlton Hinds — Candido de Castro Bezerra Filho — Leonel José da Silva — Mario Cisneiros Viana — José Reis Filho.

Reprovados — 14.

Observação: — A falta á chamada na turma efetiva (pratica e regulamentar) importará no pagamento de nova inscrição (artigo 294, do R. T.).

INFRAÇÕES

ESTACIONAR: — P. 2400 — 3008 — 3514 — 5386 — 7416 — 7514 — 7803 — 8031 — 14233 — 14454 — 16778 — 18211 — 19760 — 20604 — 29312 — 31797 — 33116 — 34004 — 34192 — 34820 — 34924 — 36224.

DESOBEDIENCIA AO SINAL: — P. 782 — 4364 — 7424 — 12242 — 12640 — 13885 — 15346 — 18062 — 18633 — 18955 — 20302 — 22713 — 243034 — 25111 — 26748 — 27936 — 29779 — 28964 — 29254 — 33644 — 35993 — 36493 — 36598.

CONTRA MÃO DE DIREÇÃO: — P. 82 — 394 — 1196 — 3458 — 5364 — 8312 — 8381 — 12047 — 12055 — 12990 — 19233 — 21036 — 24561 — 28196 — 29226 — 30020 — 30231 — 31408 — 31633 — 35413 — 35742.

FALTA DE ATENÇÃO E CAUTELA: — P. 13441 — 24158 — 25297 — 33619 — 33961.

ANGARIAR PASSAGEIROS: — P. 21398.

MEIO FIO E BONDE: — P. 9158 — 9811 — 30352 — 32111.

ABANDONADO: — P. 31605.

I. A. P. E. T. C. C. — P. 2416 — 2709 — 6104 — 16469 — 31817.

EXCESSO DE BUZINA: — P. 17777 — 7471 — 29013 — 33620 — 33935 — 25274.

DIVERSOS: — P. 5338 — 33068 — 9183 — 16556 — 16763 — 21417 — 26852.

O Instituto do Sal e as Homenagens ao Presidente Getulio Vargas

Aderindo á serie de manifestações que se realizam em comemoração do aniversario natalicio do presidente Vargas, o Instituto do Sal, um dos orgãos recentemente criados pelo governo, deliberou, em reunião extraordinaria, ontem, realizada, emprestar a solidariedade deste Instituto ás referidas homenagens.

Assim é que durante a sessão, foi designado o conselheiro sr. dr. Jaime C. L. de Vasconcelos, para falar em nome da Comissão Executiva.

O representante do Ceará, em eloquente improviso, traçou a biografia do homenageado, abordando os assuntos mais relevantes ocorridos durante seu governo, cujas virtudes e patriotismo exaltou com entusiasmo e brilho invulgar.

Findo a sessão, foi o dr. Jaime Vasconcelos muito cumprimentado pela sua oração.

A Seca No Nordeste

AS MEDIDAS DO GOVERNO — SATISFAÇÃO NO RIO GRANDE DO NORTE

NATAL, 18 (A. N.) — Tiveram a maior repercussão, em todo o Estado, as recentes medidas adotadas pelo governo federal, visando atenuar o efeito da prolongada estiagem verificada no sertão nordestino.

Principalmente os decretos do presidente Getulio Vargas, abrindo novos creditos para obras publicas, neste Estado, inclusive na barra de Natal, e construção de rodovias, foram recebidos com intensas demonstrações de jubilo.

Resoluções da Comissão de Defesa da Economia Nacional

Comunicam-nos da Comissão de Defesa da Economia Nacional por intermedio da Agencia Nacional:

A Comissão de Defesa da Economia Nacional leva ao conhecimento dos senhores fabricantes de fios de algodão que a Junta Reguladora do Comercio de Fio e Tecidos, resolveu não mais exigir o "visto" nas Declarações de Venda, pois, quando as mesmas forem enviadas ao Banco do Brasil, a este estará ciente das autorizações concedidas.

E', entretanto, necessario que uma copia da Declaração de Venda seja enviada á Secretaria da Junta, para ser arquivada.

INFORMAÇÕES FINANCEIRAS E COMERCIAIS

Direção: F. J. TEIXEIRA LEITE

SOCIEDADES ANONIMAS

ASSEMBLE'IAS GERAIS:

Realizam-se amanhã:

Adutora Ribeirão das Lages, S. A., ás 15 horas, á rua Alcindo Guanabara n. 17. (Extraordinaria).

— **Companhia Textil Aliança Industrial**, ás 12 horas, á rua 1o de Março, 101. (Ordinaria).

Aviquipo do Brasil", "Aviação Equipamento e Exportação, S. A., ás 13 horas, avenida Rio Branco, 311, 5º andar. (Ordinaria).

— **Companhia de Comercio e Industria Freitas Soares**, ás 14.30 horas, á rua da Alfandega n. 133, (Ordinaria).

— **Distribuição Nacional, S. A.**, ás 15 horas, á rua Alvaro Alvim, ns. 33-37. Edificio Rex. (Ordinaria).

Laboratorio Sian, S. A., ás 13 horas, á rua São Carlos n. 27. (Ordinaria).

— **Brazilia Imobiliaria S. A.**, ás 14 horas, á avenida Rio Branco n. 311, 2º pavimento. (Extraordinaria).

— **Companhia Sul America de Eletricidade**, ás 15 horas á praça Getulio Vargas, 2, 9º andar. (Extraordinaria).

— **"Italmar" — S. A. Brasileira de Empresas Maritimas**, ás 14 horas, á avenida Rio Branco n. 46, 4º andar. (Ordinaria).

S. A. Construtora Tecnica Incorporadora, ás 14 horas, á rua México, 98, 9º andar, salas 911 a 913. (Ordinaria).

— **Industrias Graficas J. Lucena, S. A.**, ás 13 horas, á rua Mayrink Veiga n. 22 (Ordinaria).

— **Companhia Imobiliaria de Construção e Administração S. A.**, ás 14 horas, á avenida Graça Aranha, 49, sala 603. (Extraordinaria).

— **Companhia de Imoveis e Representações Brasileira — Cirb, S. A.**, á sede social.

Editora Pan-Americana, S. A., ás 17 horas, á rua Alvaro Alvim, n. 33-37, 7º andar, salas 704-705 (em organização).

— **Companhia Imobiliaria e de Fomento Agricola "Cifa"**, ás 16 horas, á avenida Rio Branco n. 37, 2º andar. (Ordinaria).

— **Companhia Industrial São Paulo e Rio**, ás 14 horas, á rua Uruguaiana, 104, 3º andar. (Ordinaria).

— **Companhia Tecnica Brasileira S. A.**, ás 16 horas á rua Uruguaiana, 104, 3º andar. (Ordinaria).

— **Sindicato da Industria da Construção Civil do Rio de Janeiro**, ás 20,30 horas, á rua do Senado, 213. (Extraordinaria).

— **Cruzada Nacional da Educação**, ás 15 horas, no largo da Carioca, 5, 8o, sala 813, (Ordinaria).

— **Companhia de Intercambio Pan-Americano — Cinan**, ás 15 horas, á Avenida Presidente Wilson n. 113-A. (Ordinaria).

— **Companhia Predial**, ás 16 horas, á praça Floriano, ns. 31-39, 2º andar. (Ordinaria).

— **Companhia Força e Luz de Nepomuceno**, ás 16 horas, á rua Alcindo Guanabara n. 17, 8º andar. (Extraordinaria).

CAMBIO

O mercado de cambio abriu ontem, calmo, com o Banco do Brasil, vendendo a libra area a 79$585 e o dolar a 19$630 e comprando a 78$585 e a 19$500, respectivamente.

Assim fechou, ao meio-dia.

O Banco do Brasil afixou as seguintes taxas para cobranças, cobranças de outros bancos, cotas e remessas para exportação:

A' VISTA:

	Aber.	Fech.
Libra area	79$585	79$585
Dolar	19$630	19$630
Franco suiço	4$630	4$630
Escudo	$800	$800
Coroa sueca	4$720	4$720
Peso chileno	$633	$633
Peso argentino	4$670	4$670
Peso uruguaio	10$380	10$380
CABO:		
Dolar	19$660	19$660
Libra area	79$665	79$665

Para repasse aos outros bancos o Banco do Brasil afixou para a libra area o preço de 78$885 para venda e 78$585 para compra no cambio livre e 66$737 no final e para o dolar á vista o de 16$560 e o cabo o de 16$580.

O Banco do Brasil, para comprar as letras de cobertura, afixou as seguintes taxas:

MERCADO LIVRE

Moedas:

	A 90 d/v.	A vista	Cabo
Dolar	19$540	19$500	19$520
P. argent.	—	4$590	—
P. urug.	—	10$020	—
P. chileno	—	$600	—
Libra area	78$185	78$585	78$659

MERCADO OFICIAL

	A 90 d/v.	A vista	Cabo
Dolar	16$460	16$500	16$520
P. urug.	—	8$530	—
Libra area	65$995	66$495	66$558

MERCADO LIVRE ESPECIAL

O Banco do Brasil comprava o dolar a 20$000 e vendia á vista a 20$500 e o cabo a 20$530.

O Banco do Brasil comprava letras em dolares sobre Buenos Aires, as seguintes taxas:

	Livre	Oficial
A vista	19$500	16$500
30 dias	19$483	16$487
60 dias	19$466	16$474
90 dias	19$450	16$460

Camara Sindical

(Rio, 17-4-942)

	Oficial	Livre
Libra area	—	79$585
Nova York	16$579	19$644
Escudo	—	$815

CAMBIOS ESTRANGEIROS

LONDRES, 18.	Hoje	Anterior
Abertura e Fechamento (Oficial)	4.02.50	4.02.50
LONDRES, s/Nova York á vista por £	4.03.50	4.03.50
Berna á vista por £	17.30 a 17.40	17.30 a 17.40
Lisboa á vista por £ (1)	99.80 a 100.20	99.30 a 100.20
Espanha á vista por £ (livre)	46.55	46.55
Espanha á vista por t/v.	40.50	40.50
Estocolmo á vista por £	16.85 a 16.95	16.85 a 16.91

TELEGRAMA FINANCIAL

LONDRES, 18.

Taxa de desc. do Banco da Inglaterra	2 %	2 %
" " " do Banco da França	2 %	2 %
" " " do Banco da Italia	4 1/2 %	4 1/2 %
" " " em Londres, 3 meses	1 1/16 %	1 1/16 %
" " " em N. York, 3 meses t/v.	1/2 %	1/2 %
" " " em N. York, 3 meses, t/c	7/16 %	7/16 %
LISBOA, Cambio sobre Londres á vista (t/venda), por £	Es. 100.20	Es. 100.20
LISBOA, Cambio sobre Londres á vista (t/compra) por £	Es. 99.80	Es. 99.80

NOVA YORK, 18.

Abertura:	Hoje	Anterior
NOVA YORK, s/Londres, tel. por $.	c 4.04.00	c 4.04.00
Madri, tel. por P.	c 9.20	c 9.20 nom.
Buenos Aires, tel. por P.	c 23.72	c 23.72
França (não ocupada) tel.	c 2.32	c 2.32
Berna, (com.) tel. F.	c 23.32	c 23.32
Estocolmo, tel. por Kr.	c 23.87	c 23.87
Lisboa, tel. por Esc.	c 4.11	c 4.11

BUENOS AIRES, 18.

A's 10.01 da manhã:

Sobre Londres á vista: por $ ouro:	Hoje	Anterior
Taxa de vena	P. 17.00	P. 17.00
Taxa de compra	P. 16.90	P. 16.90
Sobre Nova York, á vista por 100 dolares:		
Taxa de vena	P. 422.00	P. 421.50
Taxa de compra	P. 421.50	P. 421.00

MONTEVIDE'U, 18.

A's 10.01 da manhã:

Mercado Livre: Sobre Londres á vista:	Hoje	Anterior
Taxa de venda	P. n/c	P. n/c
Taxa de compra	P. n/c	P. n/c
Sobre Nova York, á vista por 100 dolares:		
Taxa de venda	P. 190.75	P. 190.75
Taxa de compra	P. 190.25	P. 190.25

Suiça	—	4$630
Chile	—	$633
Argetntina	—	4$660

COBERTURA DO BANCO DO BRASIL AOS BANCOS

Libra area	—	—

MOEDAS — CARTAS DE CREDITO — CHEQUES DE VIAJANTES

(Rio, 17-4-942)

Dolar	—	19$927
Escudo	—	$889
Peso argentino	—	4$891
Libra area	—	79$585

OURO FINO

O Banco do Brasil comprava o ouro fino na base de 1.000 por 1.000, ao preço de 23$300, por grama.

OURO COMPRADO

Ontem	—
Do 1º do mes	273.072.304
Total:	273.072.304

TITULOS

O mercado de titulos não funcionou ontem, por falta de numero legal de corretores.

CAFE'

CAFE' — 28$000

O mercado de café disponivel funcionou ontem, calmo e com as cotações mantidas na base anterior.

O tipo 7, foi cotado ao preço de 28$000 por 10 quilos, na tabua e não houve, vendas sobre o produto.

Fechou inalterado.

COTAÇÕES POR 10 QUILOS

Tipo 3	30$000
Tipo 4	29$500
Tipo 5	29$000
Tipo 6	28$500
Tipo 7	28$000
Tipo 8	27$500

PAUTA:

Estado de Minas (Mensal):

Café comum	2$800
Café fino	4$100

Estado do Rio (Semanal):

Café comum	2$200

MOVIMENTO ESTATISTICO

ENTRADAS:	SAIDAS:
Pela Leopoldina	2.142
Pela Central	7.396
Reg. Rio	2.579
Reg. Espirito Santo	575
Total:	12.692
Idem ano passado	3.450
Desde o 1º do mes	151.457
Media	8.909
Desde o 1º de julho	1.367.759
Media	4.731
Idem ano passado	1.671.849

EMBARQUES:	SACAS:
Estados Unidos	—
Cabotagem	—
América do Sul	26.360
Total:	26.360
Idem ano passado	5.375
Desde o 1º do mes	146.832
Desde o 1.º de julho	1.253.054
Idem ano passado	1.759.855
Consumo local	600
Café bonificação	20
Café retirado para troca	1.000
Estoque	330.628
Idem ano passado	323.169
Café revertido ao estoque, desde o 1º de julho	130.030

CAFE' EM SANTOS

Estado do mercado: ontem, nominal; anterior, nominal; mesmo dia no ano passado, estavel.

Preço numero 4: disponivel: por 10 quilos, nominal; anterior, duro, nominal; mole, nominal; mesmo dia no ano passado, mole, 26$000; druo, 24$500.

Embarques: ontem, 28.883; anterior, 16.584; mesmo dia no ano passado, 19.533 sacas.

Entradas: ontem, 10.160; anterior, 10.607; mesmo dia no ano passado, 34.159 sacas.

Existencia de ontem: 1.228.623; anterior, 1.246.405; mesmo dia no ano passado, 1.260.264 sacas.

Sairam 101.455 sacas, para os Estados Unidos.

ALGODÃO

O mercado de algodão em rama, funcionou ontem, calmo, com as cotações inalteradas e entregas regulares.

MOVIMENTO ESTATISTICO

Entradas, nada. Saidas, 435. Estoque, 11.114 fardos.

COTAÇÕES POR 10 QUILOS

Seridó:	
Tipo 3	59$000 a 59$500
Tipo 5	56$000 a 56$500
Sertões:	
Tipo 3	nominal
Tipo 5	44$000 a 44$500
Ceará:	
Tipo 3	nominal
Tipo 5	43$000 a 43$500
Matas:	
Tipo 3	nominal
Tipo 5	nominal
Paulista:	
Tipo 3	nominal
Tipo 5	36$000 a 36$500

ALGODÃO EM PERNAMBUCO

Estado do mercado: hoje, estavel; anterior, estavel.

Preço compradores:

Sertões tipo 3	56$000	56$000
Matas tipo 5	43$000	43$000

Entradas:	Ontem	Ant.
Em fardos de 80 quilos	10.000	—
Desde o 1.º de setembro, fardos de 80 quilos	137.100	177.100
Exist. em fardos de 80 quilos	108.300	98.900
Abatimento de consumo: fardos de 60 quilos	600	600

Exportação:

Não houve.

ALGODÃO EM S. PAULO (CONTRATO C)

Unica chamada de ontem:

Algodão para entrega:

	Comp.	Vend.
Em abril	—	50$900
Em maio	50$000	50$500
Em junho	50$500	50$900
Em julho	51$600	52$000
Em agosto	52$000	52$500
Em setembro	52$700	53$100
Em outubro	53$400	53$500
Em novembro	54$500	54$600
Em dezembro	54$000	54$100

Vendas: 13.000 arrobas.

MERCADO — Irregular.

PREÇO DO DISPONIVEL

Ontem:

Tipo 4	54$000 a 56$000
Tipo 5	52$500 a 53$500
Tipo 6	45$000 a 46$000

NOVA YORK, 18.

Abertura:

Amer. "Futures":

	Hoje	Ant.
para maio	19.45	19.45
para julho	19.60	19.59
para outubro	19.74	19.75
para dezembro	19.84	19.83
para janeiro 943	—	19.85
para março 943	19.94	19.94

MERCADO — Estavel.

Desde o fechamento anterior, baixa e alta parcial de 1 ponto.

AÇUCAR

O mercado de açucar regulou ontem, firme, com os preços inalterados e negocios reduzidos.

MOVIMENTO ESTATISTICO

Entradas, 1.256. Saidas, 3.756. Estoque, 46.392 sacos.

COTAÇÕES POR 10 QUILOS

Branco cristal	67$000 a 70$000
Demerara	58$000 a 60$000
Mascavo	52$000 a 54$000

AÇUCAR EM PERNAMBUCO

Posição do mercado: ontem, estavel; anterior, estavel.

PREÇOS POR 10 QUILOS

Usina de 1º, 62$000 e de 2º, ontem: não cotado: anterior, de 1º, 62$000; de 2º, não cotado.

Cristais: ontem, 54$000; anterior, 54$000. Demerara, ontem: 41$200; anterior, 41$200. Terceira. Sorte: ontem, 40$000; anterior, 40$000.

PREÇOS POR 15 QUILOS

Mascavos: ontem, 6$500 a ... 7$500; anterior, 7$500.

Somenos: ontem, 9$500 a ... 10$500; anterior, 10$500.

Entradas:		
Em sacos de 60 ks.	1.700	4.700
Desde o 1º de setembro p. p. em sacos de 60 ks.	3.969.300	3.967.000
Existencia: Em sacos de 60 ks.	1.303.000	1.339.460
Exportação:		
Rio	3.200	100
Santos	4.700	2.100
Sul do Brasil	16.400	12.000
Norte do Brasil	3.800	—
Total:	28.100	14.200

Mercado de Generos

O mercado de generos alimenticios esteve ontem, bastante trabalhado, porem, sem altevação nos preços. As entradas e saidas verificadas foram de algum vulto, como se ve a seguir:

MOVIMENTO ESTATISTICO

Generos:	Entradas:	Saidas:
Feijão (scs)	932	3.063
Farinha (scs)	300	2.341
Arroz (scs)	1.338	3.575
Milho (scs)	1.419	—
Banha (cxs)	—	93
Xarque (vols)	1.158	—
Batatas (cxs)	4.349	—
Manteiga (ks.)	10.592	—
Cebolas (cxs)	—	—

PAGAMENTOS DECLARADOS

JUROS:

Banco Hipotecario Lar Brasileiro, S. A., de Credito Real desde já, 8%.

— Comp. de Fiação e Tecidos Corcovado, desde já, 7%, da 1.ª e 2.ª serie.

DIVIDENDOS:

— S. A. Lovel, desde já, 218$000.

— Banco Hipotecario Lar Brasileiro, S. A. de Crédito, desde já, 24$000.

Comp. Luz Etearica, desde já 20$000.

— Comp. de Seguros Maritimos e Terrestres, "Garantia" desde já, 10$000.

— Emp. de Aguas de São Lourenço, S. A., desde já, .. 16$000.

CONCORRENCIAS ANUNCIADAS

Dia 20 — Comissão Especial de Compras da Prefeitura Municipal, para o fornecimento de impressos, trena de aço e pano, cola para marceneiro em talas finas de 1ª qualidade em saco de quilos, escala de abrir, papel fotografico para aparelho rotofoto, filmes e papel fotografico.

— Dia 22 — Comissão Especial de Compras da Prefeitura Municipal, para o fornecimento de chapas de latão e argolas de metal e lampadas.

MERCADO DE BORRACHA

NOVA YORK, 18

Abertura	Hoje	Ant.
Disponivel Batex Crepe . Cts.	25	25
Smoked Plantations Sheets Cts.	24	24

Mercado, calmo e anterior calmo.

Serviço Aereo

P. Alegre — Panair	19
Recife — Panair	19
Cuiabá — Panair	19
Miami — Panair	19
Curitiba — Panair	19
B. Aires — Panair	19
Belem — Condor	20
P. Alegre — Panair	20
São Paulo — Vasp	20
B. Horizonte — Panair	20
São Paulo — Vasp	20
Cuiabá, — Panair	20
Miami — Panair	20
São Paulo — Vasp	20

A SAIR

Cuiabá — Panair	19
Curitiba — Panair	19
P. Alegre — Panair	19
P. Alegre — Panair	20
Assuncion — Panair	20
São Paulo — Vasp	20
B. Horizonte — Ponair	20
Recife — Panair	20
São Paulo — Vasp	20
B. Aires — Panair	20
Miami — Panair	20
São Paulo — Vasp	20

Oportunidades Comerciais

O Serviço de Intercambio da Associação Comercial do Rio de Janeiro leva ao conhecimento dos interessados, por nosso intermedio, as seguintes oportunidades de negocios:

The John J. Brunner, Agency, de Nova York, deseja importar raizes, favas e flores de arnica, piretro, ipeca, tonka, cassafraz, barbasço, timbó, malva, manacá, genciana, louro, hortelã e baunilha.

— New Goldfields of Venezuela Ltd., da Venezuela, deseja importar acessorios para máquinas perfuradoras, para bombas de agua, máquinas de trituração, etc., lubrificantes, produtos quimicos relativos para laboratorio, etc.

— Standard Stationery Supply Co., de Chicago, deseja importar alfinetes e clips para papeis, em larga escala.

— Manuel José da Silva, do Rio de Janeiro, dispondo de cera de carnauba, couros, mamona e oleo de oiticica, deseja contacto com interessados na compra.

Outros detalhes á disposição dos interessados, naquele Serviço de Intercambio da Associação Comercial do Rio de Janeiro em sua sede á rua da Candelaria, 9 — 11º andar, ala esquerda.

NUMERO AVULSO
300 RÉIS

Diario Carioca

EDIÇÃO DE HOJE
24 Páginas

ANO XV — RIO DE JANEIRO — DOMINGO, 19 DE ABRIL DE 1942 — N. 4.245

TODO O BRASIL FESTEJA O "DIA DO PRESIDENTE"

As Comemorações de Ontem e as Que Serão Realizadas Hoje Nesta Capital e Nos Estados --- Sessão Civica No D. I. P. --- A Saudação da B. B. C. --- Monumental Festa Civico-Artistica Na A. B. I. --- Palavras do Embaixador Caffery --- As Homenagens das Classes Conservadoras e Trabalhistas --- Expressiva Homenagem dos Suditos dos Paises Que Combatem Pela Liberdade

SEMPRE o presidente Getulio Vargas procurou revestir da maior simplicidade a data do seu aniversario; mas o povo que disciplinadamente lhe segue as ordens, todo este Brasil que o acompanha por uma determinação que lhe vem do espirito e nenhuma força material poderia crear, resiste ao presidente e quer que se inclua na lista das grandes efemerides nacionais o dia de seu natalicio. Não é um homem que o país aclama: é a si mesmo, á sua renascença, á renovação que o sacode e alevanta, ao fortalecimento que lhe assegura continuidade, que ele festeja. O presidente Vargas, nas horas tranquilas de ontem como nos inquietos instantes de hoje, é menos o condutor de uma grande patria que a propria condensação dessa patria. Isto sentiu o Brasil e nao na como impedir a afirmação desse sentimento coletivo e vibrante.

Na historia de cada povo surge, quase sempre, no minuto preciso, o homem-sintese, para encaminhar as ressurreições ou para impedir o aniquilamento. O sr. Getulio Vargas, emergindo da unica revolução integralmente nacional da nossa cronica de Nação livre, foi esse homem essencial, mais alta expressão e mais perfeito resumo de sua gente, unico interprete sensivel das mil indefinidas aspirações de sua Patria. Ele tem, no zenite de sua carreira politica, a consagração que Churchill logrou no fim de meio seculo de luta e que Roosevelt sentiu, após longos anos de poder. E não foi mister que um grande cenario dramatico lhe desse relevo. O povo brasileiro, desde a primeira hora, compreendeu que no organizador do movimento redentor de 1930 estava o chefe que nos livraria da iminencia de uma queda, onde a unidade nacional seria o menos que iriamos perder. Essa a razão das festas que ontem começaram, do seu sentido popular e nacional, da sua vibração que nenhum poder oficial provoca, porque é o "homem da rua" que as dirige e lhe traça o programa, talvez mal articulado, mas magnificamente expressivo e caloroso.

Sessão Civica No DIP

Realiza-se hoje, ás 16 horas no palacio Tiradentes, sob a presidencia do general Eurico Gaspar Dutra, ministro da Guerra, uma reunião civica em homenagem ao presidente Getulio Vargas, na qual falarão o dr. Pires do Rio e o general Souza Decca.

A Saudação da B. B. C. ao Presidente Getulio Vargas

A B. B. C. associando-se ás homenagens que se comemorarão em todo o Brasil por ocasião da data natalicia do presidente Getulio Vargas, irradiará hoje, das 21,15 ás 21,52 horas (horas do Rio de Janeiro) uma mensagem saudando o chefe da Nação Brasileira.

Esta irradiação será transmitida atraves as frequencias usuais: onda de 24,92, 12,04 megaciclos e onda de 31,55 e 9,51 megaciclos e em onda longa por oferecimento da Radio Cruzeiro do Sul.

Monumental Festa Civico-Artistica

Terá lugar hoje no Auditorium da Associação Brasileira de Imprensa, ás 20 horas, com a presença das figuras mais expressivas de nossa vida social, a grande sessão magna promovida pelas instituições culturais para festejar a data do aniversario natalicio do presidente Getulio Vargas.

Constará de duas partes o programa — uma civica e a outra artistica — a sessão será aberta pelo general Damasceno Vieira, presidente da Sociedade de Homens de Letras do Brasil, que antes de proferir algumas palavras sobre a solenidade, organizará a mesa com os presidentes de todas as entidades culturais promotoras de tão expressiva festa, a saber: Sociedade de Homens de Letras do Brasil, Instituto Brasileiro de Cultura, Federação das Academias de Letras do Brasil, Sociedade Brasileira de Autores Teatrais, Associação Brasileira de Imprensa, Associação Brasileira de Educação, Instituto de Geografia e Historia Militar do Brasil, Ordem dos Advogados do Brasil, Instituto Brasileiro-Chileno da Cultura, Casas de Castro Alves, Clube das Vitorias Regias, Instituto dos Advogados, Academia Nacional de Medicina, Academia Carioca de Letras, Sociedade Brasileira de Criminologia, Camara de Comercio Uruguaia do Brasil, Associação Cristã de Moços, União Solidarista Brasileira, Conservatorio Brasileiro de Musica, Instituto Brasil-Mexico, Sociedade dos Amigos de Portugal, Instituto Lafaiete, União das Classes Femininas do Brasil, Conservatorio de Musica do Distrito Federal, Orfeão de Portugal, Associação Cristã Feminina, e Circulo dos Oficiais Reformados do Exercito e Armada.

A saudação ao presidente da Republica será feita, em nome de todas as associações, pelo dr. Fernando de Melo Viana, presidente da Ordem dos Advogados do Brasil, encerrando-se assim a parte civica da solenidade.

As Palavras do Embaixador Caffery No Programa Organizado Por Orson Welles Na Urca Ontem

"Os americanos em todo o Brasil associam-se aos seus amigos brasileiros esta noite para celebrar o natalicio do presidente Vargas. Todas essas demonstrações são em beneficio da Cruz Vermelha Brasileira. Nós, os americanos, sentimo-nos particularmente felizes com esta oportunidade de expressar de publico nossos sentimentos de profunda gratidão pela esplendida cooperação que nos estão prestando o presidente Vargas e o povo brasileiro".

As Homenagens do Jockey Club

O Jockey Club Brasileiro comemorará, o dia de hoje com uma grande reunião esportiva, composta de oito pareos.

Um deles denomina-se "Premio 19 de Abril".

Das 17 ás 19 horas, realizar-se-á um dia dansante, na tribuna dos socios, com o concurso das figuras de maior projeção na sociedade carioca.

A Manifestação de Empregadores e Empregados

Reuniram-se para resolver sobre o "Dia do Presidente", pelas classes dos empregadores e empregados, na séde da Associação Comercial do Rio de Janeiro, os representantes das diversas associações, ficando deliberado, que, como homenagem ao sr. Getulio Vargas, no dia de hoje, seja hasteada, nas respectivas sedes, a bandeira nacional.

O Concurso da "Comedia Brasileira" ás Homenagens ao Presidente Getulio Vargas

Realizam-se, hoje os dois ultimos espetaculos da "Comedia Brasileira", em homenagem ao aniversario do sr. presidente da Republica.

Em vesperal, ás 15 horas, a "soirée", ás 20.30 será levada á cena, como ja' sucedeu ontem, a comedia de Gutta Pinho, "A terra branca da serra", a cuja ação estão presos acontecimentos politicos de 1930 a 1932, quando surgiu o Estado Novo.

VARIEDADE, QUALIDADE E ECONOMIA

MOVEIS A.J.F.COSTA

(A MAIOR GALERIA DE MOVEIS DO RIO)
Rua dos Andradas, 27 — 43-9875 — Rua da Conceição, 28

O presidente Getulio Vargas sorri, palestrando cordialmente com o sr. seu pai, general Manuel Vargas, e o seu filho, dr. Lutero Vargas

Antes da vesperal, será inaugurado, no saguão do Teatro Ginastico, o retrato do sr. presidente da Republica, falando, na ocasião, o ator Alvaro Pires.

O Dia de Hoje No Liceu Franco - Brasileiro

Associando-se ao movimento nacional em homenagem ao chefe da Nação, no dia de hoje, não só compareceu, representado por uma delegação de alunos á solenidade do Palacio Tiradentes, como enviou uma mensagem ao presidente Getulio Vargas expressando o seu entusiasmo pela figura do grande amigo da Juventude Brasileira.

A Homenagem dos Escoteiros ao Presidente da Republica

A União dos Escoteiros do Brasil comemorará, hoje, o aniversario do presidente Getulio Vargas, com a execução do seguinte programa: missa campal, em ação de graças pelo aniversario do presidente, ás 9 horas, no Campo do Russel; desfile da tropa escoteira; exaltação dos brasileiros mortos nos torpedeamentos de navios nacionais, junto á estatua do almirante Tamandaré; solenidade civica junto á estatua de Caxias.

A Participação dos Pescadores Nos Festejos de Hoje

A Confederação Geral dos Pescadores do Brasil, associando-se ás homenagens ao aniversario do presidente Getulio Vargas, tomará parte na festa veneziana a ser realizada em frente á Praça Paris, com embarcações de pesca de varias colonias, iluminados.

As Manifestações da Austria Livre ao Aniversario do Sr. Getulio Vargas

A entidade "Austria Livre", que congrega todos o austriacos anti-nazistas do Brasil, enviou caloroso telegrama de votos de felicidade ao presidente Vargas, reafirmando a sua dedicação á defesa e á integridade de nosso pais.

O sr. Antono Retschek, ex-ministro da Austria no Brasil tambem telegrafou ao sr. presidente da Republica, expressando a sua e a solidariedade de todos os austriacos livres residentes em nossa patria.

A Homenagem dos Suditos Britanicos á Data Natalicia do Presidente

Associando-se ás homenagens prestadas ao aniversario do presidente da Republica, os suditos britanicos residentes no pais estão promovendo uma coleta de fundos.

A importancia recolhida será entregue á sra. Darcy Vargas, para ser empregada em obra de benemerencia, á sua escolha.

Homenagem dos Contadores do Ministerio da Fazenda ao Presidente Getulio Vargas

Os contadores do Ministerio da Fazenda, que servem no Imposto de Renda, farão realizar, hoje ás 9 horas, no Altar-Mor da Igreja da Matriz de São José, uma missa congratulatoria pela passagem do aniversario natalicio do presidente da Republica.

Na Faculdade de Direito

Os alunos da Faculdade de Direito desta capital, tambem prestarão homenagem á data natalicia do presidente Getulio Vargas.

Com esse fim, reunir-se-ão, hoje, ás 21 horas, no salão nobre daquele estabelecimento de ensino, afim de inaugurar o retrato do presidente da Republica, oferecido á Faculdade pelo seu corpo discente.

As Comemorações No Estado do Rio

INAUGURAÇÕES DE 4 GRUPOS ESCOLARES E OUTRAS OBRAS PUBLICAS — SESSÕES CIVICAS E TORNEIOS ESPORTIVOS

O Estado do Rio está comemorando a data natalicia do presidente Getulio Vargas com um grande programa, do qual constam a inauguração de obras publicas e inicio de outras, sessão civica no Teatro Municipal, reunião do mesmo genero nas escolas, instituições de classe e culturais. Os clubes esportivos se associaram ás homenagens promovendo varios torneios.

Ontem na Força Policial prestaram juramento á Bandeira varios recrutas, seguindo-se a essa solenidade varias demonstrações fisicas e um torneio em disputa da "Taça Getulio Vargas".

Nos Municipios Fluminenses

Alem dos inumeros telegramas já publicados sobre a colaboração dos municipios nas festividades civicas de hoje, recebemos mais o seguinte:

"Nova Iguassú, 18 — Em todo o municipio será comemorada festivamente a passagem da data natalicia do presidente Getulio Vargas, no proximo dia 19.

Na séde do municipio, como nas sédes distritais de Nilopolis, Meriti Caxias, Belfort Roxo, Cava, Bonfim e Estrela, constará o programa de alvorada musical; hasteamento do Pavilhão Nacional nos edificios publicos; missa em ação de graças pela felicidade do chefe da Nação; desfile das escolas publicas e particulares e das agremiações desportivas; sessões publicas nas associações de classe, para as quais se inscreveram diversos oradores que dirão da personalidade do eminente chefe do Governo e da sua grandiosa obra de erguimento das forças vivas da Nação; e á noite, nas praças publicas reuniões musicais e queima de variados fogos de artificio".

Os Operarios ao Presidente Getulio Vargas

Os Sindicatos e Federações Trabalhistas do Distrito Federal, tambem participando das comemorações do natalicio do presidente Getulio Vargas, promoveram expressiva homenagem ao chefe da Nação, que se realizou ás 12 horas, de ontem, no edificio do Ministerio do Trabalho.

A'quela hora, milhares de operarios reuniram-se em redor do busto em bronze do presidente Getulio Vargas, localizado no saguão daquele sodalicio. O busto estava artisticamente ornamentado com milhares de flores e plantas com as cores nacionais, representando a Bandeira e o mapa do Brasil e formando um conjunto magnifico.

Especialmente convidado, compareceu á cerimonia o ministro Marcondes Filho. Tambem estiveram presentes altos funcionarios do Ministerio do Trabalho.

A solenidade foi iniciada com o discurso do presidente do Sindicato dos Trabalhadores na Industria da Construção Civil do Rio de Janeiro, sr. Bocacio Vale Silva.

O Discurso do Ministro Marcondes Filho

Terminado o discurso do presidente do Sindicato dos Trabalhadores na Industria da Construção Civil do Rio de Janeiro, o ministro Marcondes Filho pronunciou breve discurso de improviso.

A Colonia Americana Homenagea o Presidente Getulio Vargas

Realizou-se, ontem, na Urca, um jantar, promovido pela colonia americana, com a presença das mais altas autoridades civis e militares, em homenagem ao presidente Getulio Vargas.

Ao primeiro minuto do dia de hoje o sr. H. Braunstein presidente da The American Society of Rio de Janeiro, proferiu o discurso que damos a seguir, oração essa que foi transmitida, para todo o pais, pelas emissoras cariocas:

S. Paulo e o Presidente Getulio Vargas

S. PAULO, (Da sucursal) — A data de hoje, que regista o aniversario natalicio do presidente Vargas, terá em São Paulo, na sua capital e todo o interior as mais significativas e brilhantes comemorações.

Como parte das homenagens do Estado o sr. Getulio Vargas, o governo do sr. Fernando Costa fará tambem a importante doação de 500 contos de réis, á Companhia Nacional de Aviação Civil. O secretario da Fazenda, sr. Coriolano Góis, que representará o interventor federal e o governo do Estado nas festas a se realizarem na capital federal, amanhã, será portador do cheque respectivo, o qual será entregue ao presidente da Republica.

O sr. Fernando Costa, interventor federal embarcou, ás 20.30 horas em trem especial da Sorocabana, para Baurú, onde s. excia. determinou fossem concentradas as comemorações mais importantes da efemeride, ai presidindo varias solenidades, das mais expressivas como homenagem ao presidente Vargas. A comitiva do chefe do Governo paulista compõe-se das seguintes pessoas: general Mauricio Cardoso, comandante da 2ª Região Militar, acompanhado dos seus ajudantes de ordens, tenentes Henrique Cardoso e Alberto Cardoso; Abelardo Vergueiro Cesar secretario da Justiça: Anhaia Melo, secretario da Viação; Paulo de Lima Correia, secretario da Agricultura; cel. Gaudie Ley, comandante da Força Policial do Estado, major Hipolito Trigueirinho, chefe da Casa Militar da Interventoria; Celso de Azevedo Marques, oficial de gabinete da Interventoria; Gabriel Monteiro da Silva, diretor do Departamento das Municipalidades; monsenhor José Maria Monteiro, vigario geral da Arquidiocese, representando o arcebispo metropolitano; Acrisio Pais Cruz, diretor da E. F. Sorocabana; Luiz Pereira de Campos Vergueiro, diretor do Departamento Estadual do Trabalho; coronel Otaro Vidal, Pedro Cunha, diretor dos Serviços do Interior do D. E. S.; Ariovaldo Viana, diretor do Departamento de Estradas de Rodagens; Francisco Lonzo, diretor de Conservação de Estradas de Rodagens; Osvaldo Prudente Correia, oficial de gabinete do secretario da Agricultura; Plinio Teles Rudge, do gabinete do secretario da Viação; Rui Nogueira Martins, do gabinete do secretario da Justiça; Astolfo Pio Monteiro da Silva, do gabinete do diretor do Departamento das Municipalidades; Louzada da Rocha, delegado de Ordem Politica e Social; Luiz Figueira de Melo, presidente da Sociedade Rural Brasileira; Luiz Nezavila, delegado federal do Trabalho; Jarbas Trigo, diretor dos Transportes da E. F. Sorocabana; Martinho Chaves, delegado adido á Interventoria; Canuto de Moura, da Engenharia Municipal; Cesar Lacerda Vergueiro; tenente Zeferino Astolfo, ajudante de ordens do comandante da F. Policial do Estado; Isac Garcez, diretor de Engenharia Municipal; e capitão Carlos Galvão Vasquez.

As Comemorações Nos Estados

Em todos os Estados do Brasil, de norte a sul, realizaram-se ontem, e se realizam hoje, solenidades comemorativas ao aniversario do presidente Getulio Vargas, nas quais se congregam povo e governos.

Dirigem-se ao Sr. Getulio Vargas os Italianos Anti-Fascistas Residentes No Brasil

Os srs. Francisco Itria, Luiz Cingolani, Anselmo Garitano, Otorino Peota e Silvio Esposito, em nome dos italianos anti-fascistas residentes no Brasil, acabam de enviar ao presidente Getulio Vargas, a seguinte mensagem de solidariedade pelo transcurso da data natalicia do chefe da nação brasileira:

"Nestas horas que o povo brasileiro vibra de entusiasmo por ocasião de mais um aniversario natalicio do eminente presidente Getulio Vargas, nós, os italianos anti-fascistas residentes no Brasil, desejamos aproveitar desta grande data para reafirmar ao estadista clarividente a nossa entusiastica declaração de solidariedade pela atitude do governo brasileiro em face da situação internacional e no mesmo tempo externar os nossos votos ardentes e sinceros pela vida preciosa do grande estadista que hoje defende com o povo brasileiro a civilização contra o abominavel mito nazi-fascista.

A nossa condição de italianos, nesta hora decidida para os destinos do mundo, não nos inibe de assumir a posição que ora assumimos, uma vez que não é o povo italiano, mas o governo que o infelicita, o grande responsavel pela hora de amarguras e de humilhações que vem atravessando a nossa bela e gloriosa patria, transformada em mera provincia germanica.

Neste momento gravissimo da historia da humanidade, a causa dos verdadeiros italianos é a mesma do Brasil e das Americas.

Por ela nos comprometemos a lutar, não apenas para defender os nossos ideais de libertação de nosso pais escravizado, mas para manifestar ainda a nossa gratidão pelo grande pais que nos acolheu e que sua excelencia o sr. Getulio Vargas, com a visão genial de um verdadeiro estadista, está prestigiando e engrandecendo aos olhos do mundo".

Funelaria Coelho
RUA PEDRO PRIMEIRO, 15
RUA SILVA JARDIM, 25

Desaparece o Maior Submarino do Mundo

LONDRES, 19 (Da AFI, para a Reuters) — Com a perda do "Surcouf", que acaba de ser anunciada pelo quartel general francês livre, desaparece o maior submarino do mundo.

Lançado em 1929, mas entrando em serviço apenas em 1934, depois de uma serie de experiencias severas, o "Surcouf" deslocava 4.300 toneladas e tinha um raio de acão de 20.000 quilometros. Tinha capacidade para transportar um hidro-avião e o seu equipamento completo, inclusive dois canhões de 200 m/m. Sua tripulação normal era de 150 homens.

Apesar do seu enorme volume, o "Surcouf" era muito facil de manejar. Durante o primeiro periodo da guerra, serviu principalmente de comboio. Entregue á Grã-Bretanha no momento da capitulação francesa, algum tempo depois voltava ao mar, sob a bandeira da França livre e com uma tripulação exclusivamente francesa.

Mecha ORTIZ
Tito LUSIARDO
Nini MARSHALL
"MULHERES que TRABALHAM"
Distribuição CINEAC Nacional:
CINE JORNAL BRASILEIRO-113-D.I.P.
PATHÉ 5.a-Feira
AR ACONDICIONADO-POLTRONAS ESTOFADAS-TEL. 22-8795

Diario Carioca
2ª Secção
ANO XV — RIO DE JANEIRO, DOMINGO, 19 DE ABRIL DE 1942 — N. 4.245

O SABOTADOR perigoso inimigo interno

COMO AGEM OS ESPECIALISTAS DESSA NOVA ARMA, AMEAÇANDO A SEGURANÇA E A INDEPENDENCIA DOS POVOS LIVRES

IDENTIFIQUE, LEITOR, ESSES INIMIGOS, COLABORANDO COM AS AUTORIDADES NA GUERRA A' SABOTAGEM

Por HAL BORLAND

(Copyright do British News Service, exclusivo para o DIARIO CARIOCA)

SABOTAGEM é uma palavra assustadora. E o sabotador sabe muito bem disto. Regosija-se todas as vezes que a ouve. Gosta de ve-la mencionada em cada informação sobre um acidente industrial. Para ele, isso pode significar uma onda de ansiedade, que, eventualmente, pode conduzir ao susto e ao terror. E esse é um dos seus principais objetivos a queda da moral, do mesmo modo que a queda da produção.

Uma fabrica de polvora se incendeia. Um bombardeiro do exercito se espedaça no seu primeiro vôo. Ha uma interrupção numa usina eletrica. Uma explosão numa fundição de magnesio provoca a falta de peças essenciais para aviões. Ha um desastre de trem. Instrumentos de precisão desaparecem.

Por que?

Porque nenhum homem é infalivel. Esse é o motivo principal. Os acidentes acontecem e tendem a acontecer com mais frequencia quando é acelerada a produção industrial. Os acidentes podem tambem se produzir porque alguns homens são vingativos, fanaticos e subornaveis. Esse é o motivo secundario. Mas todo acidente é uma oportunidade para que o sabotador lance mão do medo do publico, aproveitando a ocasião para a sabotagem moral.

Fundamentalmente, não ha razão para se temer a palavra. Ele surgiu dos operarios franceses, que, apavorados com a concorrencia das maquinas, no alvorecer da revolução industrial, tiraram os "sabots" (tamancos) dos pés e lançaram-nos sobre as rodas dos maquinismos. Isso provocou perturbações e retardamento na produção. Mas, deve-se acentuar isso, os sabotadores nunca detiveram os maquinismos por muito tempo. Jamais ganharam uma guerra, de qualquer especie que fosse. Nem seu nome, suas ações amedrontaram aqueles que não tremem diante da palavra "espião".

Examinai o sabotador. Vede-o tal como ele é.

O espetacular sabotador é o que em geral é mais comentado aquele que coloca bombas de termite e de fosforo, nos vanios e nos depositos, que dinamita pontes e represas, que provoca explosões nas fabricas de munição. Age com violencia. O incendio é uma de suas armas principais. A explosão de Black Tom, em Jersey, no dia 30 de julho de 1916 foi um exemplo caracteristico de sua maneira de agir.

Certa vez, essas especies de homens foram pintadas com um archote numa das mãos e uma bomba na outra. Esse desenho não é mais verdadeiro nem foi jamais, aliás. Hoje, o sabotador conduz o fogo sob a forma de termite, fosforo ou acidos em capsulas menores que uma caneta-tinteiro comum. Pode esconder no bolso uma bomba quimica de retardamento, coloca-la no interior de um navio, e saber com exatidão, as horas, ou mesmo, os dias que se passarão, antes que os produtos quimicos corroam o conteudo metalico, espalhando o liquido que produz o incendio.

Apanhados Antes de Agir

Em geral, é um especialista, de uma quadrilha de sabotadores.

Está munido da planta do navio, do mapa do carregamento, de tudo enfim que o pode interessar. Conseguiu se apoderar de um horario, que lhe indica quais as zonas de importancia vital que ficam desguarnecidas. Leva credenciais falsas, se necessario. Sua tarefa consiste em estar no lugar certo, na ocasião oportuna, e colocar ali seus instrumentos de destruição. Felizmente, seu sucesso depende de muitos fatores. Um guarda extraordinario, um porteiro desconfiado, uma porta de que se não lembrou podem estragar todo o plano.

Ha, por exemplo, o caso do visitante de um arsenal que se apresentou com todas as credenciais necessarias.

Passou por dois porteiros sem qualquer incidente. Mas, quando respondia as perguntas que lhe eram feitas na terceira porta, um homem, sentado numa escrivaninha, por traz do que interrogava, e que parecia ler um jornal, mexeu-se no seu lugar.

O visitante respondeu todas as perguntas e passou pela porta, a ultima porta. O homem da escrivaninha examinou uma serie de dispositivos escondidos nessa escrivaninha e apertou um botão, aparecendo uma luz vermelha por cima da porta. Um guarda, dirigindo-se ao visitante, convidou-o a esvasiar os bolsos.

Palido e ansioso, este ultimo entregou os objetos habituais, canivete, chave do automovel, dinheiro para troco, carteira, caneta-tinteiro. "O que mais" perguntou o guarda. O visitante respondeu, "Nada". Mas os dispositivos ocultos na escrivaninha ainda anunciavam: "Metal". Para avisar disso aos guardas, o homem da escrivaninha mantinha acessa a luz vermelha. Os guardas revistaram o visitante, encontrando em seu poder quatro capsulas de termite.

O detetor magnetico, manobrado pelo homem da escrivaninha, não entrou na previsão do sabotador; havia sido instalado apenas um dia, antes, e ele foi sua primeira vitima.

Atualmente encontra-se numa das prisões federais.

Mas o homem que carrega bombas não é o mais caracteristico. Em sua forma mais simples o sabotador é um operario, muitas vezes um operario especializado. Não é um feitor. E' um da multidão e prefere manter-se nessa qualidade. Pergunta muito, responde pouco. Mostra-se cordial, mas não admite intimidade. Seu passado pode ser duvidoso, mas as credenciais que apresenta são perfeitas, pelo menos um inquiridor comum.

Danos Ocultos

Habilidoso como é, pode se mostrar descuidado — propositalmente descuidado. E' daqueles que deixa uma pinça cair num maquinismo em funcionamento, onde poderá ir afetar as engrenagens. A's vezes tem o habito de tocar nas valvulas, medidores e controles, quando caminha dentro da fabrica; e pode suceder que a fabrica fique com um numero anormal de valvulas de lubrificação fechadas, quando deveriam estar abertas e outras valvulas abertas, quando deveriam estar fechadas, o que provoca muita perturbação.

Mas ninguem pode se tornar descuidado numas coisas, sem se tornar em outras. Uma fabrica tem uma epidemia de interrupções nas suas maquinas. Descobriu-se que o lubrificante continha esmeril. Um homem que trabalhava na seção de polimento, onde o pó de esmeril era usado, tinha fama de visitar com frequencia as outras seções da fabrica. Um truque muito simples fe-lo ser apanhado no momento em que lançava o esmeril dentro de um deposito de oleo lubrificante. Tinha feito "visitas" em demasia.

O sabotador pode ser um carpinteiro que trabalha na construção de uma nova fabrica destinada á defesa. E' um bom carpinteiro, tão habilidoso que conseguiu serrar uma viga pelo meio, ocultando o corte perfeitamente. Dois meses mais tarde o telhado do edificio desmorona-se devido a uma simples nevada.

Pode ser um ajudante de eletricista que presta particular atenção aos cabos de condução de energia. Um prego enfiado num desses cabos, depois que tenha sido colocado, provoca um curto circuito, possivelmente um incendio de serias consequencias. Ou, um pequeno movimento de sua faca pode estragar o fio que governa o instrumento de precisão num aeroplano; uma pequena vibração poderá provocar um curto circuito.

Pode ser tambem um operario metalurgico, que sabe mais do que se pensa. Trabalhando na construção de um aeroplano, pode introduzir defeitos que passarão desapercebidos, ou colocar acidos no aparelho de lubrificação, onde sua ação corrosiva ficará invisivel ou nos revestimentos dos cabos de controle.

Mas tambem nesse caso, pode o sabotador se tornar muito habil, ou muito descuidado demais. Foi o caso de um operario numa fabrica de aviões, que certa manhã, retirou dois parafusos de um dos aparelhos, para experimentar se o inspetor descobriria o desaparecimento. Os parafusos ficaram escondidos, não tendo sido descoberto coisa alguma. No dia seguinte, o operario retirou quatro parafusos de outro avião depois seis de outro, e, assim, nada ficou descoberto. Finalmente, chegou a retirar doze parafusos de um aparelho, provocando um grave dano.

Então, sem nenhuma advertencia, um novo inspetor assumiu suas funções. Era novo e conciencioso. Percebeu de quem poderia partir a sabotagem e examinou todos os aparelhos em cuja montagem o suspeito havia trabalhado. Foi o fim dessa pequena aventura de sabotagem e tambem das funções do inspetor pouco cuidadoso.

Os Desastrados Propositais

Muito menos facil de serem apanhados são os desastrados cheios de habilidade, que diminuem a produção em diversas seções das fabricas sem deixar nenhum vestigio de sua sabotagem. Por exemplo, o torneiro que deixa seu maquinismo tão afiado que estraga os materiais e as ferramentas. O encarregado da prensa, que força sua maquina até que se quebrem os parafusos. O outro que força tanto sua maquina que, quando cessa o seu serviço, o maquinismo esta inutilizado.

Algumas vezes, é dificil se distinguir entre o habil sabotador e o operario incompetente. Mas os operarios competentes são os que prestam a maior ajuda na seleção do pessoal. Um maquinista competente auxilia um principiante, com boa vontade, por mais desastrado que esse seja, mas depressa é um sabotador do fundo d'alma.

Numa fabrica de maquinas observou-se um grande atraso na produção devido a

(Conclue na 23ª pag.)

AS GRANDES FIGURAS DA NOSSA HISTORIA

José Teixeira da Fonseca Vasconcelos

(VISCONDE DE CAETÉ)

Américo Palha
(do Instituto Brasileiro de Cultura)

O nome do visconde de Caeté é daqueles que se tornaram simbolos dentro da historia da nossa patria. "Brasileiro de mui subido merecimento — diz o conego José Antonio Marinho — é um daqueles a que cabe a gloria de haverem diretamente concorrido para a independencia".

Ele é considerado o Patriarca Mineiro da Independencia, formando assim ao lado de José Bonifacio, como pioneiros da nossa emancipação politica. A independencia do Brasil não foi obra do acaso, não foi o fruto da resolução impetuosa de Pedro I, ás margens do Ipiranga. Teve suas raizes profundas no passado e para ela concorreram, não somente o martirio de tantos idealistas, como tambem a tenacidade e o destemor de muitos dos nossos estadistas. Entre estes, Vasconcelos ocupa lugar proeminente.

Nasceu João Teixeira da Fonseca Vasconcelos em 1766, na Fazenda da Vereda, freguesia de Santa Quiteria, no municipio de Sabará, em Minas Gerais.

Cursou a Universidade de Coimbra, na qual recebeu o grau de doutor em leis.

Convencido de que a agricultura representa a fonte maior da prosperidade economica de uma nação, ele, de volta á patria dedicou-se á lavoura, nela introduzindo melhoramentos consideraveis e, na falta de medicos, rarissimos naquele tempo, no interior do Brasil, muito valeram seus conselhos e indicações, em numerosos casos de enfermidade, não só ás pessoas de sua familia e fazenda, como a seus parentes e vizinhos. (1).

Mais tarde foi intendente de Ouro Preto e juiz de fóra e ouvidor da comarca de Sabará.

Todos esses cargos exerceu José Teixeira de Vasconcelos com dignidade e proficiencia, merecendo sempre o respeito e a estima dos seus compatriotas.

Augusto Saint Hilaire, o grande naturalista francês, assim se refere ao estadista mineiro: "Hospedei-me na capital do Rio das Velhas, em casa do sr. José Teixeira, juiz de fora e intendente ou inspetor do ouro. O sr. Teixeira era um homem de quarenta e poucos anos, rico e de figura muito suave. Nascido em Minas, ele tinha feito seus estudos em Coimbra e sua conversa era muita agradavel.

E' impossivel gozar de mais boa reputação. Por toda parte louvava-se a sua bondade, seu desinteresse, sua cordura, seu amor pela justiça, suas luzes e seu amor pela patria." (2)

* * *

Em 1821, o Brasil inteiro se agitava pelo ideal da sua liberdade. Organizando-se em Minas o seu governo provisorio, José Teixeira é eleito membro e depois seu vice-presidente. Tudo estava indicando que a tutela portuguesa não demoraria por muito tempo. E a Corte de Lisboa, determinando ao principe Regente D. Pedro regressasse a Portugal, preparava o movimento de insurreição nacional contra o absolutismo. Os grilhões já nos pesavam nos pulsos. A junta do Governo Provisorio envia José Teixeira ao Rio para "significar a D. Pedro os sentimentos e os votos do povo mineiro, justamente indignado ante as manobras odiosas das Cortes e governo de Portugal, no intuito de revolucionar o Brasil".

Chegando ao Rio, Vasconcelos pronuncia perante o principe Regente memoravel discurso, a 15 de fevereiro de 1822, discurso que, no dizer de Xavier da Veiga traduz perfeitamente as energias patrioticas e o esclarecido criterio do seu espirito... Orgão do governo e povo de Minas Gerais, o foi igualmente de todo o Brasil e suas palavras, ungidas de verdade e de civismo, foram, sem duvida, como as de J. J. da Rocha, Lêdo e Januario, germes abençoados para o brado emancipador de 7 de setembro. E' este um dos maiores titulos que aureolam a memoria do venerado mineiro".

Depois de historiar os dois decretos do governo de Lisboa, um sobre a nova forma dos governos Provisorios e outros sobre a retirada do Regente, diz Vasconcelos: "Se a Nação portuguesa é livre e independente e se é a forma de todos os portugueses de ambos os hemisferios, como podemos nós ser patrimonio de Portugal, sem ofensa dos artigos 16 e 20 das Bases da Constituição? Com que autoridade se tem decidido dos nossos direitos e destinos, sem assistencia dos nossos representantes? Não está o Brasil emancipado e não é um Reino a quem compete suas legais atribuições? Como reduzi-lo a uma desprezivel Colonia, privando-o da Augusta presença de V. A. R., extintos seus Tribunais para crescer a desgraça na razão da distancia? Não será de maior necessidade formarmos uma só familia, com vinculos indissoluveis e que sejam iguais e tambem indissoluveis os nossos direitos? Nós estamos bem seguros deles e conhecemos os nossos recursos, a nossa posição e não ignoramos o estado de Portugal... Dever-se-ão cumprir os dois decretos, em que se acha traçada a nossa escravidão, recebendo por excesso da boa fé nós mesmos as algemas e grilhões? Não, por certo; estamos já prontos a defender os nossos direitos e a derramar a ultima gota de sangue pela nossa liberdade: se Portugal é patria de heróis, tambem o Brasil o deve ser e tem sido, segundo mostra a Historia Brasiliense. A nossa causa é santa e justa: o céu a protegerá. Nós unidos aos nossos briosos paulistas, nossos conjuntos em sangue, amizade, costumes e bravura, nada temos a temer, cooperando de acordo com as mais Provincias unidas, igualmente distintas em valor e sentimentos".

* * *

Um discurso desse feitio, pronunciado naquele tempo, em presença do representante da Corte de Portugal, fixa o nome de quem o disse, nas paginas da historia. Vasconcelos falava naquele momento memoravel por todos quantos se haviam imolado pela causa da nossa liberdade, interpretava as aspirações de Tiradentes e seus companheiros da Inconfidencia mineira, repetia a jornada civica de Domingos José Martins e seus amigos da Revolução pernambucana de 1817. Era a voz do passado que se erguia diante do principe Regente, mais forte do que tudo, para dizer que o Brasil faria a Revolução e não se submeteria mais ao jugo do despotismo lusitano.

E terminava Vasconcelos com estas palavras: "Desta forma, Augusto Senhor, será V. A. R. o nosso Nume Tutelar, que faça desviar de nós o quadro de horrores da anarquia e dos desastrosos males que nos esperam, a exemplo da América espanhola, fazendo-se credor do nosso eterno reconhecimento e das benções da Posteridade..."

O desafio estava lançado a Portugal. Minas e São Paulo, unidas pelos mesmos sentimentos, iriam á revolução pela liberdade e com elas o resto do Brasil, pois o germe da rebeldia estava latente por toda parte. Bastaria uma fagulha para atear o incendio. Foi, portanto, bem avisado o principe D. Pedro quando, ouvindo os apelos dos brasileiros, disse o celebre FICO. Estava, desde ai, assegurado o nosso destino politico.

* * *

Proclamada a independencia, Vasconcelos comparece á Constituinte de 1823, como representante de Minas Gerais. Dissolvida a assembléia, num momento de ira epiléptica de Pedro I, irritado pela atitude desassombrada dos seus membros, quase todos solidarios com o nacionalismo exaltado dos Andradas, volta Vasconcelos á terra natal. Foi seu presidente em 1824 e nesse posto dedicou á administração da Provincia toda a soma das suas energias e da sua capacidade, tomando iniciativas vigorosas no sentido de acelerar o ritmo do progresso mineiro. Ao ser organizado o Senado do Imperio, em 1826, Vasconcelos é eleito, por Minas, para aquela alta casa de Parlamento. Como premio aos seus serviços inestimaveis, o monarca agraciou-o com o titulo de visconde de Caeté.

A "Tipografia do Universal", fazendo-lhe o necrológio, em 1838, diz que o nome de Caeté "deve andar ao par do benemérito Andrada, porque ambos apareceram ao mesmo tempo em nova cena, que o sistema constitucional abriu no Brasil, ambos se votaram á nova epoca da patria... o titulo de patriarca da Independencia do Brasil é um titulo devido de justiça ao falecido senador do Imperio, o exmo. sr. visconde de Caeté; é um titulo que deve ser dedicado á sua memoria; pois se a cada passo, ele é prodigalizado ao benemérito Andrada, como será recusado, como não será dado tambem ao visconde de Caeté que tem a ele justo direito?... a idéia de Cortes no Brasil tem fixada em si a idéia de Independencia Nacional, que já formava o desejo de todos os brasileiros: esta idéia emitida pelo visconde de Caeté, em uma deputação tão solene, lhe consagra, justamente, o titulo de Patriarca da Independencia Brasileira".

1) — Xavier da Veiga "Efemérides Mineiras".
2) — Idem, idem.

CASA GUIOMAR

CALÇADO "DADO"

É O EXPOENTE MÁXIMO DOS PREÇOS MÍNIMOS

Bufalo Branco, Naco Azul ou Pelica Envernizada Preta de 32 a 39

PORTE DO CORREIO: — 2$000

REMETEMOS CATALOGOS GRATIS

JULIO N. DE SOUZA & CIA.

AVENIDA PASSOS, 120 — RIO — TEL. 43-4424

RESPONDENDO A'S CONSULTAS

6702 — VALTER — Campos - E. do Rio — Os numeros do seu nome são: 3, 6 e 9. A sua vida é de ascensão e exito. A bondade lhe caracteriza as ações e o sentimentalismo determinará uma situação privilegiada na sociedade e na familia. Terá sucesso em qualquer carreira cientifica, literaria e artistica. O seu numero teosofico vaticina ainda mais: — conseguirá as coisas acidentalmente e terá uma força extraordinaria sobre os seus semelhantes.

6704 — CECILIA — Campos — E. do Rio — O seu destino será de prosperidade e grandeza, porque os numeros do seu nome são: 11, 6 e 8. O primeiro é um numero mistico e representa o signo dos genios benfazejos, humanitarios e justos. São notaveis organizadores e possuidores de tino pratico os possuidores dos algarismos tematicos do seu nome.

6705 — GERALDO — Campos — E. do Rio — Os algarismos extraidos do seu nome não oferecem bons designios: 7, 3 e 1. O primeiro é de um fatalismo incrivel: os portadores destes algarismos são espiritos contraditorios, incompreendidos e decepcionados. Os outros dois são beneficos, porem diante do 7, as "benesses" se anulam. Abrevie o mais possivel o prenome G. e os seus numeros serão 9, 9 e 9, muito mais propicios.

6743 — CARIOCA — D. Federal — O seu nascimento foi numa 2ª feira. Os seus numeros, dias e meses favoraveis são: 23 — 32 — 50 — 68 — 77 — 86 — 95 — 104 — 131 — 140 — 203 — 302 — 311 — 320 — 392 — 401 — 428 — 437 — 2102 — 3920 — 8933 — 9815 — 9987 — 9996. Dias: 2, 3, 5, 14 e 23; da semana: 2as., 3as. e 5as. feiras. Meses: fevereiro, março e maio. Os seus anos teosoficos são: 1913, 1922, 1931 e 1940.

O seu destino é assinalado pela inquietude, pessimismo e sua vontade é ferrea enquanto duravel, porem muda frequentemente de objetivo. Sonhos desagradaveis atormentam a sua vida, partindo da psicanalise e da Filosofia dos Numeros. Podemos dizer que deixou o lar domestico com pouca idade e que possue ou possuia mais irmãs que irmãos e que seus pais sofreram seria desventura durante a sua infancia.

Ao lado de alguns amigos sinceros, ha outros traidores que podem arruinar a sua vida. Porem a vitoria final será sua porque os numeros são otimos: 11, 6 e 8.

6701 — TEREZINHA — Campos — E. do Rio — Os numeros do nome tal qual veio no coupon são de bons augurios. Achamos estranho o prenome no diminuitivo. Assinando sempre, conforme analisamos, terá exito em todos os empreendimentos, habilidade, fino trato e intuição das coisas benemerentes. Poderá possuir fortuna mas correrá o risco de perde-la motivado por uma união impensada. Entretanto, a honestidade e o trabalho são duas caracteristicas predominantes de sua existencia, e isso a impedirá de uma vida infeliz.

6.700 — OTILIA — Campos — E. do Rio — Embora possua um grande poder aquisitivo, habilidade e facilidade para os grandes empreendimentos no campo espiritual, materialmente sofre. O 4 algarismo representante das suas consoantes, atrai insucessos e duras provações. Abrevie o segundo nome O e o seu destino será mais venturoso com os numeros 11, 6 e 8.

6.770 — EMBAIXATRIZ — Largo do Machado — D. Federal — Adicione um "F" entre o primeiro e segundo nomes. Para evitar as incertezas, hesitações, arduas tarefas e tenebrosas desditas, que os numeros 4 e 5 vaticinam. Os possuidores destes algarismos jamais conseguem aliar o bem ao exito, a gloria á fortuna. São torturados e açoitados pelo destino. Poderá evitar tudo isso seguindo o nosso conselho e os seus numeros serão: 1, 1 e 2.

6654 — BEIJINHO — D. Federal — Os numeros do seu nome são: 3, 5 e 8. O do centro é um numero de maus augurios. Corte o "da" e os numeros do seu nome serão: 32, 8 e 3. O primeiro um numero mistico de bons augurios. Os outros dois são de ascensão e exito.

6652 — MAGDA' — D. Federal — A sua vida é cheia de incertezas e hesitações. Jamais compreenderá a vida com a necessaria experiencia. Hesita diante da causa e do efeito. Desconfia de tudo e em tudo falta alguma coisa. Falta de nomes nos impede de um estudo mais longo. Se se dispuser a abreviar o prenome haverá uma pequena melhora no seu destino.

FAÇA A SUA CONSULTA

Recortando o "Coupon" abaixo e remetendo-o ainda hoje á redação do DIARIO CARIOCA o seu jornal, terá estudada e transcrita nestas colunas, numa discreta sintese, a sua vida.

A Numerologia se propõe a estuda-la e o fará sem onus algum para o leitor que não se arreceiar a submeter os seus casos á infalibilidade de nossa "hermeneutica".

Remeta-nos a data do nascimento que daremos os numeros, meses e dias favoraveis.

O nosso nome é apenas um distintivo; ele será muito mais á luz da Numerologia.

DIARIO CARIOCA
PRAÇA TIRADENTES n.º 77
SECÇÃO NUMEROLOGICA
Professor MIRAKOFFE

NOME: ....
CIDADE: ....
RUA: ....
PSEUDONIMO: ....

Diariamente são publicadas as respostas

6636 — CARLOS — Ramos — D. Federal — O seu nome como nos veio ás mãos é de ótimas previsões: Habilidade, espiirtualismo, fino trato, facilidade em fazer boas amizades e gosto pelas artes e pela intelectualidade.

Assine o nome sempre por extenso.

RESPONDENDO A'S CONSULTAS

6771 — Mme. PACHECO — Botafogo — D. Federal — O seu destino é assinalado pela honestidade e nobreza de coração; possuirá a mente sutil e grande visão. A sua vontade é firme, por vezes demasiado afirmativa, porem, sem rudeza. Sofrerá grandes desapontamentos em questão de amor. Ha varios casamentos assinalados no seu karma. A versatilidade dos seus signos numericos augura-lhe duplicidade de ocupação: constantemente tratará de duas coisas a um tempo. Deve suspeitar dos socios ou socias e dos parentes indiretos. Os numeros do seu nome anunciam tudo isso, e tambem força para sair vitoriosa de todos os embates de sua vida. Assine sempre como nos mandou, isto e, o prenome com (2 ll) etc.

6744 — NATACHA — D. Federal — Abrevie sempre que possivel o segundo nome. — V. Para não sofrer as vicissitudes que o n. 5 vaticina: — desgosto, falta de estabilidade, fracasso, acidente e morte subita. Seguindo o nosso conselho os numeros do seu nome serão: 1, 8 e 9. Com estes signos tudo é possivel, com aqueles nada.

6745 — RUSIFE — D. Federal — O seu nome diante dos olhos de um mago qualquer, receberia de inicio uma rajada de adjetivos e por fim lhe asseguraria: terá fortuna e muitas felicidades, etc. etc.. Depois de um estudo acurado do seu nome chegamos ás seguintes conclusões: possue o coração generoso e age bondosamente sem pensar em recompensa, segundo os grandes magistas da antiguidade que atribuiam aos portadores do numero 11, mistico resultante da soma das consoantes. Clifford Cheasley afirma no seu monumental livro "Filosofia dos Numeros": — "Serão iluminados pelo Sol da Fortuna os portadores do numero mistico 11, quando os outros algarismos complementares forem de natureza benefica. Entretanto, no seu caso os numeros são: 11, 4 e 6. O do centro põe em perigo os extremos, provocando desharmonia no lar, insucessos, desditas e tormentos morais. Transforme o "y" do prenome em "i" e os seus numeros serão: 11, 33 e 8 e sua vida melhorará muito. O seu nascimento foi numa quinta-feira. Os seus numeros, meses e dias favoraveis são: 34 — 43 — 52 — 61 — 70 — 88 — 98 — 107 — 034 — 124 — 133 — 205 — 9493 — 9898. Meses: março, abril e julho: 3 — 4 — 7 — 16 — 25 e 26.; da semana: terças, quintas e sabados.

6746 — ESPICHO — D. Federal — Os numeros do seu nome não são bons: 11, 4 e 6 os extremos são razoaveis e de otimos augurios, entretanto o do centro é o entrave de sua vida com as seguintes previsões: grandes provações, insucessos e desditas. Terá uma vida feliz, se se dispuser a abreviar o segundo nome — M, e os numeros serão 3, 8 e 11.

6801 — NORMA SHEARER — Meyer — Distrito Federal — O seu destino é caracterizado pela imaginação criadora e amor ao fantastico. Terá sempre uma lei moral e genio mutavel, caprichoso, voluvel até certo ponto, sofre nas suas relações com o proximo, apega-se a uma nova fantasia logo a precedente perde a sua atração. São os primeiros delineamentos das previsões numerologicas do seu nome.

Continuando na analise encontramos ainda: espirito livre e versatil. As vezes mostra-se fleugmatica e, outras, irrazoavelmente mutavel, motivado pelo numero 5, componente do seu nome. Este algarismo é de natureza versatil e os seus possuidores ora são prudentes e ora extravagantes e despreocupados. A riqueza será dificil para os possuidores dos seus numeros e a herdada pode ser facilmente dissipada, pelos parentes ou pelo marido. Os aborrecimentos de sua vida, são varios e alguns deles de natureza misteriosa.

A sua tendencia para o casamento é fraca e ele a tornou pouco feliz. Escreva sempre o prenome. O nome todo não é aconselhavel. Prefira o seu nome de solteira, que é muito mais afortunado. Vamos confeccionar uma carta horoscopica para o seu filhinho.

OS LABIOS

Atualmente os labios sem maquilage parece um contrasenso; a expressão dos traços é desagradavelmente pobre, o sorriso é como um gesto contraido, e os dentes parecem sem brilho. Enfim, é deselegante!... E' verdade que devemos respeitar os motivos que inspiram semelhante reserva, mas, fora disso, não a adotar, sobretudo quando encobre certos estados morbidos, é uma flagrante falta de bom gosto. A grossura exagerada dos labios, que o baton diminue aparentemente, é sinal de linfatismo, a sua palidez sinal de cloro-anemia, a cor livido-roxa, é sinal de asma ou doença do coração, e o seu estado de secos, sinal de diabetes. Os labios sãos devem ser humidos e vermelhos!...

Os labios, pela sua curva, espessura, etc., tambem nos dizem muitas coisas sobre o carater das suas possuidoras. Se o arco é mais largo, exprimem o desprezo, o desdem, a vaidade e o orgulho; se é mais apertado exprimem a bondade, a reflexão, a tolerancia, a inteligencia; se as comissuras se levantam, revelam natureza alegre, sempre pronta a rir, um caratér feliz. Se são delgados e recolhidos, gritam a inveja, a maldade, a perversão; se o labio inferior é especialmente cheio e vivo, tem mais inclinação para as sensações materiais, diz-se sensuais; se se curva extremamente, sem vida, até pender, deixando a boca entreaberta, denota pouca vivacidade, falta de inteligencia; se compartilham do olhar a expressão de ternura, diz-se fatais, se a expressão da ironia, diz-se brejeiros, etc., etc..

Um filósofo norte-americano recomendava ás senhoras que levantassem sempre a comissura dos labios, de maneira a simular um permanente e ligeiro sorriso. Ele pretendia que este pequeno esforço da vontade dá muita graça e encanto á expressão, e acaba sempre por influenciar o moral, que se torna tambem mais amavel e mais alegre. Embora pouco compreendo de cirurgia estetica, creio poder afirmar que dentro das suas faculdades atuais, está a possibilidade, de, com muita facilidade, aumentar uma boca demasiado pequena, ou suavizar inteiramente uns labios demasiados grossos, pendentes ou recurvos. Em contrapartida tambem afirmo que se não pode diminuir uma boca demasiado fendida. Parece que ouço perguntar: Como se pode saber se uma boca é grande ou pequena?... Eu vou explicar a maneira de medi-la, como mandam as regras mais severas dos canones da beleza. O ponto de referencia é o terceiro dente partindo do meio da dentadura, o canino. Quando a boca está fechada, a comissura dos labios deve corresponder justo sobre este dente: se corresponde no seguinte, é muito grande, e se no anterior, é muito pequena — a boca é bem colocada no rosto, quando um ligeiro sorriso deixa entrever dois ou três milimetros dos dentes do maxilar superior. Se os descobre todos a boca está colocada muito alta, e se os esconde completamente está colocada muito baixa. Uma ligeira saliencia deve determinar o contorno da boca, marcando uma minuscula linha no lugar onde a mucosa se junta á pele do rosto.

Os cuidados higienicos que os labios reclamam não vão alem dos que ordinariamente se praticam, insistindo sobretudo nas comissuras, onde erupções herpeticas se produzem facilmente, pela influencia da mais simples irritação. A vitalidade dos labios pode ser favorecida com umas ligeiras e proprias mordeduras de tempos a tempos.

RESPOSTAS:

N.º 149 — MINEIRA P. R. — Isso foi noutro tempo, minha senhora, agora já todos sabemos, que se não deve, sob pretexto algum, imobilizar e apertar as faces com mascaras de beleza, seja qual for a sua natureza e a sua indicação; nada mais contrario ao bom senso, porque estorva brutalmente a circulação sanguinea, quase sempre já tão defeituosa, produzindo efeitos desastrosos como no seu caso. Queira ter a bondade de fazer desaparecer esse instrumento de tortura, fazer algumas boas massagens locais e tudo melhorará embora lentamente.

N.º 150 — FLOR DE ABRIL — Rio — E' muito cedo, queira continuar com esse tratamento e regime, e a pouco e pouco tudo entrará na ordem e sem vestigios.

N.º 151 — FASCINAÇAO — Rio — Não lavar o rosto com agua e sabão repito minha senhora, deixa de ser um erro, para ser um crime. Nada, absolutamente nada substitue a agua nessa tão elementar higiene!... Se nessas condições ver o seu rosto com uma forte lente, a senhora propria fica horrorizada, tal é a crosta imunda que a cobre. Experimente.

N.º — 152 — TRINDADE M. — Rio — A douche, nesse caso, não deve, de maneira alguma, durar mais que um minuto. Pode ser aplicada todos os dias, de preferencia de manhã, em jejum, depois do que, é muito conveniente fazer uma suave fricção de alcool canforado, dos lados para o centro, mas sem atingir a auréola do seio.

A agua quente é contra indicada.

N.º 153 — CAPRICHO — Rio Não, não é contagioso, é um estado delicado, mas sem gravidade para a pele do rosto. Algumas limpesas da pele, massagens locais, e verá que tudo entra na ordem.

N. 154 — EVA — Rio — Mas que grande tempestade num copo dagua!... Não, minha senhora, não tenha receio; isso é apenas devido á má circulação do sangue, queira estimulá-la com algumas massagens mesmo locais, e as melhoras não se farão esperar. O sabonete para seu uso deve ser um pouco alcalino. Agua morna fervida.

N.º 155 — A. P. P. — Rio Queira ler a resposta 124. Desesperada, é o mesmo caso da unha fatal. Queira seguir o mesmo tratamento até ver.

N.º 156 — FATIMA — Rio — Nem oito, nem oitenta, minha senhora!. E' possivel que a gordura seja apreciada como formosura, mas... repito, que apreciar as formas avantajadas da obesidade, materializando num corpo monstruoso e balofo o ideal estetico, é caminhar para a brutalidade dos sentimentos, é fugir para as sensações grosseiras, e contrariar o aperfeiçoamento e delicadeza dos sentidos. São condenaveis a magreza e gordura excessivas, qualquer dos dois estados é de miseria fisica, e queira perdoar por não poder concordar com a sua opinião, que será, quem sabe? a defesa do seu proprio estado em procura duma consolação, será? Muito a lamentaria; mas se assim for, o unico caminho é regimentar as suas refeições, e escolher a qualidade, passando um pouco de fome. Creia que é assim, e se necessitar de mais detalhes estou as suas ordens.

NOTA PESSOAL:

A's minhas gentis leitoras, ofereço graciosamente todas as consultas e conselhos que, sobre beleza me sejam solicitados para a redação deste jornal, ou para o meu consultorio, Av. Copacabana nº 335 ap. 2. Fone: 27-7444.

COUPON-CONSULTA

BELEZA E ESTETICA

DIARIO CARIOCA

AS GRANDES PRAÇAS DE GUERRA

Gibraltar, o Leão de Pedra, Guarda do Atlantico e do Mediterraneo

Tudo Leva a Crer Que, em E'pocas Remotissimas, Este Estreito Não Existia

Uma das Façanhas de Hercules — O Promontorio Rochoso — Aspectos do Penhasco — O Clima — A Historia de Gibraltar, a Origem do Seu Nome — No Século XVIII — O Principe de Hesse Sitia-o Pela Primeira Vez — A Ação da Esquadra do Almirante Rooke — Outro Assédio das Forças Franco-Espanholas — Um Passeio Pela Cidade Fortificada — Os Jornalistas Formulam Uma Metáfora — Levanta-se a Idéia de Construção de Um Tunel Por Baixo do Estreito — Como Se Desenvolveu Esta Interessante Idéia — Projetos e Nada Mais

O Penhasco visto da cidade espanhola de La Linea, da qual está separada por um istmo plano e arenoso, onde atualmente existe um canal

Numa das suas descomunais façanhas mitologicas, Hercules separou as montanhas que uniam a Espanha á Africa e permitiu que as aguas do Oceano Atlantico e do Mar Mediterraneo se misturasem através do Estreito assim formado, que os antigos denominavam, em memoria do fantastico herói: as Colunas de Hercules.

Gibraltar é um promontorio rochoso vulgarmente cognominado o "Penhasco" pelos hespanhois e "The Roock" pelos ingleses que, como todo o mundo sabe, são atualmente os seus detentores. Como entrada oriental do Estreito se recorta, na peninsula iberica, a baia de Algeciras, da qual a parte que olha em direção noroeste está constituida por um grande esporão, cujo extremo constitue, precisamente, o famoso penhasco de Gibraltar. A pequena possessão inglesa, a unica que a Grã-Bretanha detem na Europa, está unida ao continente por um istmo plano e separado politicamente de Espanha por uma estreita zona neutral: por um lado está a cidade espanhola de La Linea e pelo outro, o Hipodromo e o Cemiterio. A ponta extrema da peninsula dista apenas 21 quilometros da costa marroquina.

A vida da população inglesa é de mediocre intensidade. Considerando que o valor do penhasco é, antes de tudo, estrategico, as autoridades se preocuparam mais com os seus meios de defesa do que com as obras publicas civis, alem do que o numero de habitantes permanentes não ultrapassa de 16 mil. Alguns calculam até em 20 mil, mas não levam em conta que esta diferença está constituida por operarios provenientes da Espanha afim de tomarem parte na construção de obras eventuais.

Um observador que contemplasse o penhasco de La Linea veria que ele se ergue repentinamente, depois da faixa arenosa que determina a zona neutral já aludida. Sua massa, de uma coloração cinzenta, apresenta numerosas cavidades naturais e outras tantas galerias escavadas pelo homem com finalidades defensivas e ofensivas.

Pelo lado espanhol se eleva, de inopino, a 60 metros e se estende por quatro quilometros para o sul.

O ponto mais alto é constituido pelo pico "Highest Point" de 425 metros de altura. Para o este o acesso ao penhasco é dificilimo e somente pode ser tentado com a utilização das galerias, como as que se encontram na minuscula povoação da Baia Catalã (Catalan Bay). Do outro lado, no que olha para a baia de Algeciras, encontramos um declive muito menos abrupto e aos seus pés se estende uma cinta arenosa que constitue a pequena praia de 180 metros, onde se encontra o porto.

O maior calor se regista no verão, com uma temperatura media aproximadamente de 24 graus (em agosto), enquanto que em janeiro não vai alem de 12°. As chuvas escasseiam, a agua adquire ali muito valor e deve ser armazenada em depositos especiais á prova de balas de canhão e de bombas aereas para que a população não venha a ficar privada do precioso elemento em caso de sitio prolongado.

Embora o Penhasco não possua grande superficie, sua largura oscila entre 0,4 a 1,2 quilometros. Crescem nele varias especies vegetais, entre as quais algumas belissimas. A fauna, por sua vez, conserva uma curiosissima especie de macacos sem rabo que provavelmente era dona antigamente de um "habitat" mais amplo, mas que hoje só é encontrada no Penhasco.

UM POUCO DA HISTORIA

A historia de Gibraltar se confunde com a historia das viagens comerciais dos fenicios pelo Mediterraneo, em seu constante deambular comercial, realizando trocas de mercadorias e fundando colonias e feitorias. O mais remoto atestado seria a inscrição gravada em uma coluna de bronze, conforme refere um autor do século VI da nossa era: Procopio. Alguns etimologistas pretendem que o Penhasco já aparece mencionado nos poemas homericos. A verdade é que o nome de Gibraltar aparece com certeza no seculo VII, depois de Jesus Cristo: ocupado pelo capitão muçulmano Tharec foi apelidado de "Monte Tarec", isto é, na lingua arabe: "Djibal-Tarec" que, por corrupção, se transformou em "Djibraltar" e, por ultimo, em Gibraltar".

A historia do Penhasco entra francamente na hitsoria moderna nos principios do seculo XVIII, quando o principe de Hesse o sitiou com oitocentos homens em armas. Os espanhois, que por aquele tempo o ocupavam, aprestaram-se para suportar o rigoroso sitio, já que todas as comunicações com o continente haviam sido cortadas por meio de trincheiras escavadas na atual faixa neutral. A esquadra do almirante Rooke se colocou á distancia de um tiro de canhão e crivou a fortaleza com mais de quinze mil obuses. Não obstante este diluvio de ferro, o Penhasco se mostrou inexpugnavel, tais eram as suas defesas naturais.

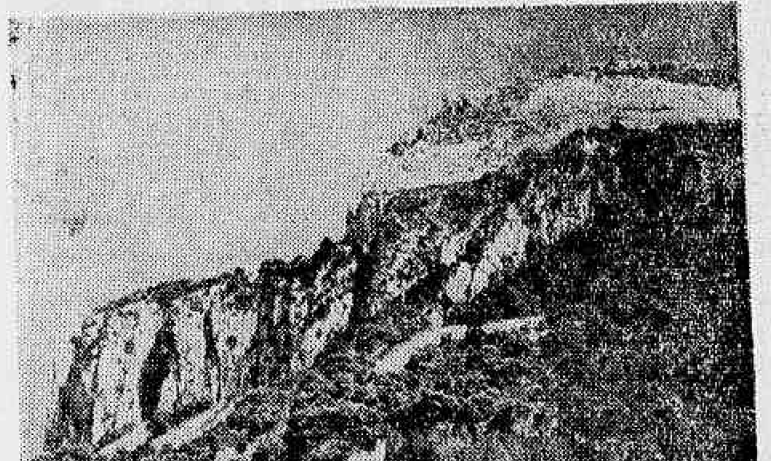

O lado abrupto do Penhasco, visto do territorio da Espanha

Neste estado de coisas, um oficial sitiador, com um punhado de homens, escalou a rocha por uma das suas muitas grutas naturais e surpreendeu um grupo de mulheres e crianças que regressavam da oração em uma capela consagrada á Virgem, e carregou-o. Então, o que não haviam podido conseguir pela força das armas, obtiveram pelo temor e pelo carinho: os defensores espanhois, preocupados com a sorte das suas familias, renderam-se. Desde esta capitulação, Gibraltar passou ás mãos da Inglaterra de modo definitivo, não obstante todas as tentativas posteriores da parte da Espanha para recouquistá-lo. Não vale a pena mencionar, em detalhes, todas essas alternativas, nem a oferta de compra por alguns milhões de libras, nem a terrivel acometida das forças franco-espanholas, com as suas baterias flutuantes e insubmersiveis, inventadas pelo oficial francês D'Arcon. Este ultimo sitio, que durou quatro anos — de 1779 a 1783 — consagrou a Grã-Bretanha como dona indiscutivel desta praça forte, estrategicamente situada pela Natureza como a chave de uma das rotas maritimas mais importantes do mundo.

UM PASSEIO PELA CIDADE FORTIFICADA

Já frisamos que para o oeste, na baia de Algeciras, a vista do Penhasco é de declive menos acentuado, apresentando uma pequena praia e excelentes condições para a construção do porto. A cidade propriamente dita "North Town", descreve um anfiteatro ao noroeste do Penhasco, trepando até uma altura de, aproximadamente, 80 metros. Do lado sul se encontra o parque tropical chamado a "Alameda" e o bairro europeu South Town, onde se podem contemplar lindas vivendas particulares, numerosas casas de negocio e alguns estabelecimentos publicos.

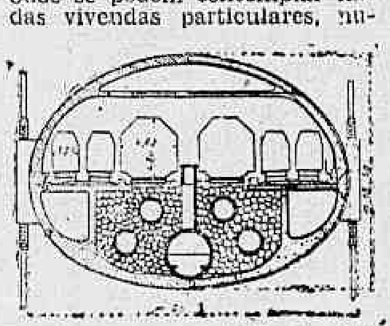

Projeto do engenheiro F. Gallego Herrera, mediante o qual pretendia unir o Penhasco á costa Africana. Consiste em um grande cano ancorado por meio de cabos e estruturas submarinas.

Quem desembarca no Porto do Comercio, defendido pelo Molhe Velho, construido em direção norte, entrará na cidade pela Porta do Mar, encontrando-se em seguida, na Praça do Quartel, "Casemates Square", na qual se abre a Porta da Terra. Daqui se estende a Rua Real, ou, como eles chamam, a "Main lane", ou "Waterport Street", que atravessa a cidade de norte a sul, mas isto não tem importancia porque muda de nome varias vezes no seu trajeto. De pronto nos atrai a vista a Catedral Catolica, que noutros tempos mais felizes para os muçulmanos foi uma mesquita.

O palacio do governador surge de um convento do principio do século XVI, ocupado antes pelos filhos de S. Francisco de Assis. Ha outros tres edificios notaveis que se deveriam mencionar: o Palacio da Justiça, a Bolsa e os Correios. A pequena cidade não se diferencia em nada de outras tantas tão comuns na costa mediterranea, com suas ruas estreitas, um pouco retorcidas e um tanto sujas. Caminha-se algumas quadras para alcançar a Porta Carlos III e sair da cidade propriamente dita e nada chamará tanto a atenção como ver os marroquinos vestidos com seus trajes caracteristicos e seus chapeuzinhos cilindricos sem abas e a ampla tunica de mangas comodas. Encontraremos, tambem, muitos espanhois e descendentes de velhos colonos genoveses. Por outra parte, não falta ali nenhum representante da bacia do Mediterraneo. Prosseguindo na caminhada, sairemos pela Porta Carlos III, dirigindo nossos passos para a Alameda. Eis aqui o esplendido parque tropical que data de 1814, com suas grandes arvores e policromas flores. Mas não ha muito tempo a perder. Continuemos nosso deambular para o norte, tratando de alcançar o extremo do Penhasco inacessivel. Agora devemos procurar um carro, porque a distancia é longa e não convem que nos cansemos. Hora e meia de marcha e chegamos á Ponta da Europa, que é onde termina a rocha historica. A parede cai quase a pique e as ondas do Estreito e do Mediterraneo lambem o esporão de Gibraltar. Vemos ainda a casa do governador, sua residencia de verão. Nesta minuscula possessão inglesa o governador é um senhor todo-poderoso. Alem de ser comandante da praça forte, preside o Conselho Executivo, composto de militares de alta patente, do secretario colonial, do regio procurador, do tesoureiro e de outras personagens por ele mesmo escolhidas.

AS GARRAS E OS DENTES DO LEÃO

Quem venha do lado do Mediterraneo e contemple um pouco obliquamente o Penhasco, acreditará, sem duvida, ver um leão deitado, com a cabeça sobre as patas estiradas, olhando para o canal. Desta maneira, a Natureza permitiu que os jornalistas formulassem a seguinte metafora: o Penhasco de Gibraltar é um leão que vela pelo Estreito como seu dono e senhor absoluto e indiscutivel. Está, ali, como na selva, controlando a situação. Vejamos então, se possivel, as garras e os dentes deste pétreo guardião. De muito pouco nos poderemos inteirar. O animal é arisco e perigoso. Por todos os lados temos cartazes indicativos de que é proibido olhar, de que é proibido tomar notas.

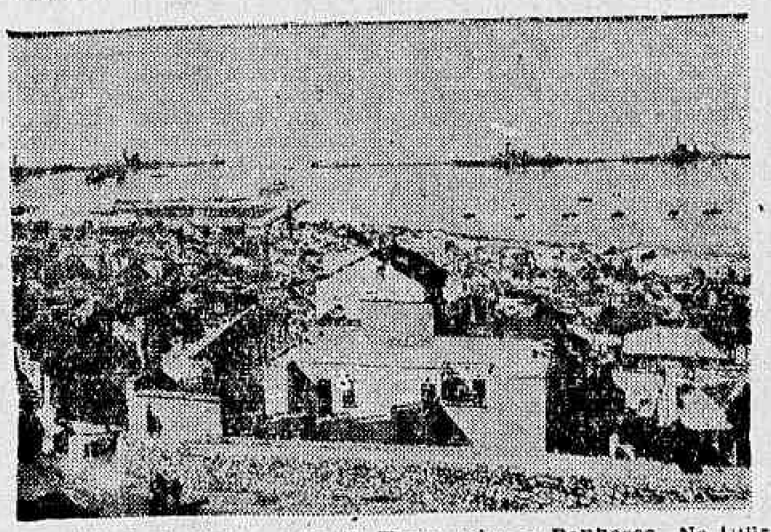

A Cidade do Norte — North Town, sobre o Penhasco. No fundo, vêm-se unidades surtas no porto britanico

Gibraltar é duas vezes uma fortificação. Uma, porque assim a fez a Natureza. Outra, porque o homem a cobriu de poderosos canhões, de inumeraveis couraças de cimento armado, de infinidade de ninhos de metralhadoras, ocultos nas cavidades da empinada parede. Seus donos atuais trabalharam intensamente para aumentar seu poderio defensivo. Todos os pontos estrategicos estão unidos por galerias cavadas na rocha viva. Um mundo subterraneo adquire animação sob a superficie do mundo habitado. Tudo está preparado, nas profundidades da pedra gigantesca para resistir a um largo assedio de quatro anos no minimo: ha, ali, depositos de agua, despensas, salas para auxilios, armazens de munições, etc., etc. Poderiamos dizer, se já pudessemos chegar, que estavamos num formigueiro habitado por estranhos insetos humanizados.

Vista parcial da zona de Gibraltar, com as velhas muralhas. As antigas fortificações foram reconstruidas em 1540, por Carlos V. Doze anos depois, viram-se ampliadas, sob a direção do engenheiro milanês G. B. Calvi

Não é sem razão que se pensa que uma parte importante das fortificações e meios ofensivos passa completamente despercebida, porque está engenhosamente oculta entre as cavidades.

O TUNEL CONTRA O CANAL

O Estreito de Gibraltar indica que ha uma solução de continuidade entre o extremo meridional da Europa e o extremo setentrional da Africa. Isto se comprova estudando-se a natureza das rochas de ambas as margens e detalhes da fauna e da flora. Tudo demonstra que em épocas longinquas essa passagem não existia. Sua largura minima é de 13 quilometros e sua profundidade orça em 500 metros mais ou menos.

Os que falam dos famosos canais de Panamá e de Suez recordam, sem o saber, o sentencioso versiculo do Korão, em que Mafoma recomenda aos crentes e fieis não separar aquilo que Deus uniu. No nosso caso, poriamos em apuro aquele que quisesse condenar a obra que se projetava construir, ao invés de separar, estudou-se a forma mais facil de unir a Espanha á Africa, mediante um tunel que passasse por baixo do canal. O homem une o que Deus separou.

A primeira idéia neste sentido data do ano de 1916 e foi formulada pelo engenheiro militar espanhol Mariano Rubio. Seu plano consistia em construir uma passagem por sob o leito do canal, na parte em que este se mostra mais estreito. A galeria, com todas suas dependencias, alcançaria um desenvolvimento de 58 quilometros e uma pendente de 2,40%. Este mesmo engenheiro propôs outra solução que requeria, em moeda espanhola, o custo de 250 milhões de pesetas. Indicava que as galerias em paralelo seriam subterraneas e em parte sub-aquaticas. O lugar escolhido não seria, neste caso, o de menor largura. Não obstante a extensão do tunel com suas respectivas dependencias, não ultrapassaria de 36 quilometros, dos quais 30 seriam submarinos.

Três anos após (em 1919), outros dois engenheiros espanhois, Gardia Faria e Carlos Mendoza, conceberam uma solução originalissima, que mais parece concepção de um visionario. Tratava-se de unir as duas margens mediante um compridissimo tubo de aço, com o diametro externo de 10-12, suspenso por boias, a uma profundidade de 20 a 30 metros. Um quarto engenheiro espanhol, F. Gallego Herrera, aperfeiçoou este projeto. Seu tubo ou tunel seria de forma oval, com estas medidas respectivas: 13.50 metros de altura e 25 metros de largura. Para segurá-lo adotar-se-iam cabos especiais, fixados no fundo do canal em plataformas de cimento. O custo total da obra somaria 300 milhões de pesetas, quantia que o autor considerava amortizavel no breve periodo de vinte anos.

Por este tunel flutuante correriam duas vias ferreas e quatro estradas para automoveis.

Finalmente, um quinto autor espanhol, coronel de artilharia Pedro Juvenois, retoma a classica idéia de construi-lo sob o leito do canal, considerando que não existe nenhuma razão geologica para rechaçar este caminho.

Mas até agora tudo ficou em projeto e, segundo se pode prever, tudo o que Deus separou permanecerá assim ainda por muito tempo...

Dr. Emygdio F. Simões
Da Assistencia Medico Cirurgica dos Empregados Municipais
CLINICA GERAL — VIAS URINARIAS
Consultorio: RUA DA CARIOCA, 6-4.° andar
22-4774
Das 17 ás 19 horas

DOENÇAS ANO RETAIS E DOS INTESTINOS
DR. LAURO BORGES
RODRIGO SILVA, 14-1.°
TEL. 42-9331

... mas tambem é facil perdê-los se não cuidar das GENGIVAS!

Mais dentes são perdidos devido às doenças das gengivas que a qualquer outra causa, incluindo a cárie. Saúde das gengivas assegura a vida dos seus dentes. Escove-os com Lever S.R.! Este super-dentifrício contém o famoso elemento que os próprios dentistas elegeram como o específico das gengivas — Sódio-Ricinoleato! Mantenha seus dentes lindos e não se arrisque a perdê-los — use Lever S. R.

LEVER SR Pasta Dentifricia
MANTÉM DENTES BRANCOS ...MANTÉM OS DENTES!
SR 89-0120

Mais Canhões e Menos Refrigeradores...

A Mobilização da Industria Norte-Americana e o Comercio Com a América do Sul

WASHINGTON, abril (Serviço especial da INTER-AMERICANA) — O comercio inter-americano sofrerá, sem duvida, muitas transformações em virtude da adaptação das fabricas norte-americanas á produção belica.

Uma grande parte da materia prima e do trabalho até ha pouco empregados na fabricação de automoveis, refrigeradores, maquinas de lavar e outros fatores de conforto estão agora dedicados ao fabrico de navios, aeroplanos, tanques, metralhadoras e canhões.

Quatro grandes industrias, que em 1940 forneceram á America Latina produtos de valor superior a 100 milhões de dolares, estão sofrendo adaptação para fins belicos: as industrias de automoveis, radios, refrigeradores e maquinas de lavar.

Os automoveis, até 1940, muitas vezes ocuparam o primeiro lugar na lista das vendas dos Estados Unidos para os outros paises do Continente.

Em 1940, os paises da America Latina compraram aos Estados Unidos automoveis e acessorios no valor de 75 milhões de dolares.

Agora, com as ordens expedidas pelo Departamento de Produção de Guerra, o material que se destinava á fabricação desses carros está em grande parte reservado para atender aos pedidos do exercito e da marinha. Isso quer dizer que os consumidores sul-americanos não mais poderão obter mercadorias dos Estados Unidos com a mesma facilidade de antigamente.

Terão de sofrer as restrições impostas pela necessidade de defesa não só dos Estados Unidos como de todo o Continente.

Em muitos casos, o conforto individual será sacrificado.

Este é o preço que os consumidores de todas as Americas (inclusive, está visto, dos proprios Estados Unidos), terão de pagar pelas enormes fabricas de armas e munições que se erguem com formidavel rapidez neste país. E' um preço razoavel, pois se trata de abrir mão do acessorio para defender o essencial, que é a propria liberdade de cada nação americana.

As autoridades norte-americanas tratam de proceder á distribuição equitativa das mercadorias de que é possivel dispor para usos civis.

Mesmo quando essas reservas são limitadas, como é o caso dos automoveis e refrigeradores, o governo de Washington se preocupa em racionalizar a sua distribuição, levando em conta tão somente os interesses dos consumidores norte-americanos como tambem dos outros paises.

Nas primeiras seis semanas deste mês, 15 mil motores de veiculos obtiveram licença para exportação para a America Central e America do Sul.

A cada país cabe uma cota de acordo com suas importações anteriores e suas necessidades atuais, assim como a importancia que assume para a defesa coletiva.

Os paises que possuem reservas de materias primas necessarias para a industria belica, recebem maquinas que permitem a exploração dessas materias.

Dessa maneira, o intercambio entre as Americas, se por um lado diminue em mercadorias que representam fatores de conforto individual, por outro lado aumenta em materias primas e maquinas de importancia para a guerra.

As restrições que os povos sul-americanos venham a sofrer são identicas ás sofridas pelo proprio povo norte-americano.

Assim, todos entram com sua cota de trabalho e de sacrificio para a defesa comum.

Os paises de boas possibilidades industriais como o Brasil, certamente lucrarão com isso, pois essas possibilidades terão de ser aproveitadas com a maior rapidez. A guerra vem apressar a industrialização desse país, com base na siderurgia.

CARDILLO FILHO
ADVOGADO
AV. ERASMO BRAGA, 72-8º andar
(ESP. CASTELO)
Ações, consultas e pareceres sobre Direito Civil e Comercial. Ajustamento de estatutos de sociedades anonimas em geral, ás novas leis, especialmente empresas de seguros, bancarios ou concessionarias de serviços publicos.

Bombardeio de Mergulho no Deserto

Um Correspondente de guerra sobre vive ao feroz bombardeio e depois corre para telegrafar a sua historia pelo radio do Cairo

Por Quintin Reynolds

(Exclusividade do DIARIO CARIOCA)

TODA uma milha quadrada do deserto estava banhada pela intensa e brilhante luz branca dos paraquedas luminosos lançados pelos aviões. Por um minuto, mais ou menos, o aeroplano circulou ociosamente e nós nos encolhemos nas nossas raras trincheiras, esperando o momento do ataque. Sabiamos que enfrentavamos a perspectiva do mais horrivel metodo de ataque que a guerra moderna inventou — o bombardeio de mergulho.

Olhei para cima e vi o anciáo espectralmente branco à luz dos projetis, destacando distintamente o seu arcabouço escuro contra a cupola estrelada do ceu. Eram cinco horas da manhã. E logo mergulhei apressadamente na trincheira, pois o barulho do motor passara do zumbido regular para um guincho estridente, quando o piloto, firmando-se na direção, rumou sua maquina para a terra.

O guincho logo transformou-se em uivo quando o aparelho, carregando consigo a morte, despencou-se cortando o espaço, rumando diretamente para o nosso pequeno grupo de quatro pés, despejou suas bombas. Elas cairam no chão, abalando o mundo, a terra tremeu com o choque, deslocando-se aos lados da minha trincheira e eu fiquei coberto de pedras e terra; a explosão arremessou-me contra os muros do estreito abrigo; o choque provocou-me no cerebro relampagos de agonia.

Depois desapareceu, recuando o silencio e ouvindo-se apenas o ruido distante dos seus motores. A atmosfera encheu-se de fumo e ouviu-se o estalido das chamas.

Levantei-me e vi que um grande carro-transporte, a cerca de quarenta metros, fora diretamente atingido, sendo completamente incendiado. Isto era desalentador, porque é habito dos alemães empregarem o fogo como alvo.

Assim fizeram na França, em Londres, em Plymouth e Coventry.

A partir desse momento, o caminhão incendiado seria o seu objetivo.

NENHUMA ALTERNATIVA SENÃO SUPORTAR

Vivera para esse plateau no deserto, chamado Sidi Omar, em companhia de um coronel e ele guardara os carros do Estado Maior a seis pés da pequena trincheira que haviamos descoberto no centro do terreno; uma trincheira que os italianos obsequiosamente haviam cavado alguns dias atrás, quando ainda dominavam o plateau.

Procurei o carro e vi que estava com todos os vidros partidos e crivado de buracos e logo percebi que o avião voltava e que era tempo de lançar-me sobre a areia fofa do fundo da trincheira.

O avião não vinha só, desta vez. Transpirava que havia boa presa no plateau, onde um regimento de soldados britanicos ocultava-se na areia.

Soltaram mais paraquedas luminosos, fizeram circulos e o zumbido dos motores penetrava-me o cerebro dando a impressão de que nunca mais abandonaria as nossas cabeças.

Agiam deliberadamente, estudando o plateau como o cirurgião estuda o campo operatorio antes de dar o golpe. Já eram cinco. Os hunos sabiam, nesse momento, que não dispunhamos de artilharia antiaerea bastante para causar-lhes dano e assim aproveitaram o tempo.

Ouvi uma explosão proxima e enfiei a cabeça para fora da trincheira, o que pude fazer apenas sentando-me.

O fogo atingira o tanque de gasolina do caminhão, provocando-lhe uma chama que, comparada com o estourar das bombas.

De repente, o caminhão reanimou-se fantasticamente. Foguetes subiam em curvas graciosas. Só pude compara-los aos fogos de artificio da Feira Mundial de Nova York, ha dois anos e essa recordação despertou-me saudade.

O caminhão, infelizmente, estava carregado de projeteis e foguetes luminosos que faziam irradiar do destroços sua maravilhosa luz verde, azul e branco. Pude imaginar os pilotos alemães, rindo e comentando entre si pelo radio: — "Boa pilheria, hein Franz? Os ingleses soltam foguetes contra nós".

Senti-me, de repente, arrebatado por um odio cego e dirigido contra eles.

O odio é boa e honesta emoção e util tambem, porque quando nos domina o medo nos abandona. O odio é o mais forte e não deixa margem para qualquer outro sentimento.

Então eles decidiram atacar-nos e atirei-me novamente na trincheira, praguejando e odiando os alemães, o que deu bom resultado, pois já não sentia o menor medo de quando eles vieram pela primeira vez. Nossas trincheiras, apesar de rasas, protegiam a sombra escura à luz extraordinariamente branca dos projeteis e bem sabiamos que, do ar, essas sombras sobressaem como largas manchas de carvão sobre o papel branco. Todos os cinco aparelhos mergulhavam de uma só vez.

As bombas cairam em volta da minha pequena trincheira, o tempo parou, tudo se tornou irreal exceto a horrivel cacofonia da batalha em pleno auge. Logo sentimo-nos insensiveis ao ruido ensurdecedor da explosão e à penetração das balas e metralhas de aço através dos muros do abrigo, seis polegadas acima das nossas cabeças.

Só o estrondo e a presença da morte eram reais, e entre os dois, a morte era muito preferivel, embora nos envias se o seu mais horrivel mensageiro: o bombardeador de mergulho.

Havia ocasionais intervalos de três a quatro minutos, quando os aviões hunos pareciam cançar do seu esporte. Então recuperavamos o alento para falar, embora nos expressassemos desconexamente, porque nenhum de nós ali, sobre o plateau, estava em condições normais.

Em certa ocasião, quando uma fileira de bombas caia ao nosso redor, o coronel, que jazia no outro extremo da trincheira, gritou: — "Você ainda está entre nós?"

"Ainda não estou no Vale do Sol", gritei em resposta, com o que julguei fazer um belo sarcasmo. "Quero saber como está? Ainda vivo?" — berrava o coronel. Observei que nós ambos berravamos, pois nossos ouvidos não funcionavam normalmente e cada um ouvia a sua propria voz como um sopro.

"Isto não vai bem, não acha, coronel?" — perguntei. "Assim parece, receio eu" — responde ele despreocupadamente. "Não faria objeções se Jim e Don estivessem aqui". — disse eu, falando comigo proprio. O coronel indagou quem eram Jim e Don. Respondi que eram meus irmãos. "Você demonstra bastante estima" por eles, desejando que estivessem neste recanto infernal" — comentou o coronel sarcasticamente. "Se estivessem aqui, você, Don e eu beberiamos um "drink", enquanto Jim arranjaria os meios de nos arrancar desse aperto. Estariamos agora a rir dos hunos, porque teriamos a certeza de que Jim arranjaria as coisas, e eles não nos destruiriam". — Objetei.

"O tal Jim deve ser um homem completo", disse o coronel.

AQUI NÃO E' LUGAR PARA UM HOMEM DE BROOKLYN

"Jim é certamente um homem", respondi friamente ao coronel. Senti então estranha nostalgia e indiferença pelos proximos movimentos dos bombardeadores. Bem sabiamos que havia pouca probabilidade de algum de nós sobreviver até o fim da proxima meia hora, pois estavamos como peixe na rêde, e muito me contrariava morrer em companhia desse regimento de infantaria britanico.

Eram soldados magnificos e os admirava extraordinariamente, porem eram britanicos. Nunca fiz segredo da estima que lhes dedico e de como os admiro, mas se você é natural do Bronx, foi criado em Brooklyn e trabalhou em Nova York, quase toda a vida, você só poderá ter uma lealdade, um compromisso de fidelidade. Isso inclue até mesmo as muito caluniadas cidades de Nova York e todo o pais, até mesmo Maine e Vermont.

Quando se está sob uma sentença de morte, como todos nós pensavamos estar naquele implacavel e torturado deserto, dá-se para pensar em coisas semelhantes.

Eu lamentava esses magnificos britanicos que me cercavam e que apostrofavam rude e decididamente contra os hunos; que descarregavam suas metralhadoras, fuzis e revolveres contra os hunos tão inutilmente cada vez que os aviões mergulhavam sobre nós, não fossem homens do 89º Regimento de Nova York.

Sei que seriam tão sublimes truculentos e desdenhosos da morte e dos hunos como esses fazendeiros e filhos de fazendeiro desse Regimento de terra comando do sul da Inglaterra, que, por razões militares, não pode ser citado. A vida seria bem interessante se nós pudessemos escolher com quem desejariamos morrer.

Entretanto, é-nos apenas concedido a possibilidade de escolhermos aqueles com quem queremos viver. Se tivermos de morrer, só podemos nos sentir honrados em morrer com esse Regimento que há apenas dois dias havia se arremessado impetuosamente através dos campos minados para tomar a baioneta esse plateau de Sidi Omar.

Ele é digno de figurar entre antigos e afamados Regimentos da historia.

Conquistaram nesses poucos dias a imortalidade.

Porem, contrariava-me não morrer entre minha gente: com homens da rua 52 Oeste, de Flatbush, de Harlem, com meus companheiros de jornal de Nova York; com motoristas de taxi e advogados, proprietarios de bars e escritorios, desordeiros e padres que foram meus amigos.

E, que isso era impossivel, sentia grande odio contra aqueles rapazes lá em cima, que eram os nossos potentes executadores.

Somente um erro de sua parte nos permitiria escapar com vida, quando viesse a manhã. "Abaixe-se, camarada, aí vem tempo". Berrou o coronel, e então capacitei-me de que durante tres minutos se transportaram a uma distancia de seis mil milhas. Retornaram de chofre para Sidi Omar uma picada de alfinete no mapa da guerra, mas que para nós, se convertera no centro desse mundo e do outro, separado apenas pela areia e bastante mal disfarçado. O terror absoluto age como anestesico. Senti medo na França e Inglaterra, o que é uma má sensação. Isto era bem diferente. O que sentimos excedia à sensação geral do medo. Estou certo de que cada um de nós, sobre aquele plateau, estava convencido de que a morte viria dentro de pouco; todavia, penso que nenhum de nós sentia a agonia do medo. A morte era inevitavel, não podiamos fugir; portanto, determinada e ordenada contra nós, considerava-mo-la coisa aceitavel. E essa resignação à sorte tão completamente insensivel de nossa capacidade fisica que não sentiamos a dor que cs golpes das pedras e fragmentos de bombas deveriam provocar ao nos atingir, pois tinhamos a impressão de que apenas feriam a camada superficial da pele, fazendo, certamente, sangrar, mas não nos magoando mais do que o golpe de um rabo de vaca.

Então todo o raciocinio foi banido pelo ruido infernal dos aviões ao mergulharem novamente despejando suas bombas.

Repetiam essa façanha durante 45 minutos, que equivaliam para nós a uma eternidade.

Então, para o lado do Oriente, despontou no horizonte uma faixa azul turqueza.

Alargou-se e empalideceu passando para agua-marinha; depois o azul chegou misturado em luz dourada, piedoso arauto da aurora. Mas ainda nos estava reservado um ultimo ataque, antes que o dia banisse aquelas malignas aves noturnas.

Quando um avião de mergulho solta as bombas, não pode largar as mais pesadas, pois ele proprio correria o risco de ser atingido pela explosão. Os aviões hunos tinham estado a lançar bombas comparativamente pequenas de cem libras, pequenas, sim, mas cada uma capaz de matar cem homens.

Agora os aviões voavam alto, acima de nós, que, rostos metidos na areia, cogitavamos sobre que sorte de diabruras estariam eles planejando. Ali tão ouvimos o silvo das grandes bombas que reservaram para o fim. As mesmas bombas que ouvira centenas de vezes em Londres e tambem em Moscou.

Parecia que um gigante celeste rasgava um pedaço de seda espessa; ressoavam como um guincho estridente de mil demonios torturados. Depois — o choque. Novamente o mundo girou à nossa volta. A explosão abalou a trincheira e nos colamos à terra automaticamente, pois a conciencia se imobilizára com o barulho e o cansaço da noite.

De repente, a aurora, augentando as trevas do deserto; e o deserto quedou silencioso. — ouvindo-se apenas o crepitar das chamas nos caminhões e o zumbido dos aviões que se afastavam.

Deixei-me ficar um momento deitado tonto e exhausto, para calcular se qualquer coisa me importando de ter sido ou não ferido. Hesitante, trepei depois na borda da trincheira, levei dois tombos ao levantar-me e espiei o coronel, a mim, ansioso. "Voces tiveram um mau bocado" disse o mesmo. Nenhum de nós pronunciou palavra. Mudos, contemplavamos o chão que circulava o abrigo. Parecia que foram castigados por dentes gigantescos. O rumo do deserto aqui estava com pedras, para cobrir o caminhão. Nenhum chegou a cheiro característico do queimado que acompanha os bombardeios.

Percebi que sangrava numa das mãos e tinha um joelho esfolado de sangue. Resultado de pequenos golpes de lascas de rocha e estilhaços de bombas e pareciam sem importancia. Tudo agora parecia insignificante, comparado com o milagre de ainda estarmos vivos.

Não tinhamos mais esse direito de estar vivos, pois tudo o atestava: o chão perfurado de horriveis crateras e os fragmentos tão numerosos de bombas, que cobriam o chão como com um ciscador, como se colher as folhas das arvores em novembro. De certo que não tinhamos o direito de ainda estar vivos. Uma brigada de quatro dias sombreava nossos sujos de areia e nossos uniformes estavam rotos e imundos. Mas, estavamos vivos! Então na luz da manhã apareceram os enfermeiros das ambulancias, indagando ansiosos: — "Alguem atingido?" Inspecionaram todo o setor, nas trincheiras. No seu relatorio oficial, uma hora depois, o medico do general notificou: "O numero de mortos é reduzido".

UMA HISTORIA PARA CONTAR

O dia passou lento, perturbado pelo intermitente explodir das granadas.

Fomos, então, ver o general. Eu tinha uma historia, porem uma historia não tem nenhum valor numa tumba de areia no mar do deserto, a 400 milhas da primeira estação telegrafica. E queria alcançar a tal estação telegrafica. "Você poderia arriscar esta noite", — disse o general pensativo. "Tenho que mandar certos despachos ao Estado Maior e se você quer leva-los concordo que parta. Com risco proprio", acrescentou rapido.

Decidi tentá-lo. Havia uma trilha através dos campos minados a sudeste do plateau. Seguiriamos por ali e daí então nos guiariamos pela bussola. Combater ou viajar no deserto é exatamente como navegar. Não há estradas ou indicios na terra e qualquer ponto do deserto é exatamente igual ao outro. Anos atrás, inspetores traçaram um mapa do deserto e construiram lapides de pedra da altura de seis pés, dando-lhes nomes. Nós, por exemplo, deveriamos rumar para o "Conference Cairn", a quarenta milhas de distancia. Lá chegados, a bussola apontaria o caminho para o Estado Maior. Comemos uma lata de carne e ficamos com outra mais e uma garrafa de whiskey para conduzir.

Wiskey no "front" não é bebida. E remedio usado com economia, quando o desanimo abate toda a resistencia e quando somente wiskey ou chá quente podem faze-la reviver. Quanto a mim, acho que chá quente é melhor estimulante do que o alcool, mas a agua é escassa no deserto e o fogo dificil de conseguir (pois não há arvores), sem contar com a desvantagem de que nem sempre conseguimos chá, quando em ação.

O general traçou nossa rota e depois penetrou conosco no escuridão, para observar a direção dos foguetes alemães. Sabiamos que os hunos nos cercavam por tres lados, mas não tinhamos certeza quanto ao lado sudeste, cuja direção deveriamos tomar. Todos os movimentos dos alemães obedecem a planos elaborados e sempre agem de acordo com o livro do regulamento. Nós conhecemos esse livro de Regulamentos. Sabiamos que durante esta noite, os "tanks" e os carros blindados alemães com equipamentos, estariam dispersos. Sabiamos que obedeceriam à sua tatica de costume no deserto.

Dispersariam suas forças em pequenos grupos para a noite. Enquanto espiavamos, um foguete subiu à distancia de uma milha. Irradiou a luz esverdeada, caracteristica dos foguetes alemães, subindo cerca de cem metros. O foguete iluminaria o terreno circundante ao longo de aproximadamente um quarto de milha. E' como vigiam as sentinelas germanicas contra os ataques de patrulhas. Sabiamos que agiriam assim durante toda a noite, pois o huno não tem nada para alterar suas taticas em meio da campanha. Outros foguetes subiram, todos na direção que desejavamos seguir.

"Evite os foguetes e tudo irá bem", disse o general. "E, se encontrar dificuldade, volte depressa e eu lhe darei uma dose de rhum".

Entramos no carro americano de turismo, e partimos. Atravessar uma trilha num campo minado é bem desagradavel, em qualquer momento. A noite, é duplamente perigoso. Algumas nuvens fugitivas ocultavam a lua e tinhamos que tatear o terreno, experimentando o caminho através da trilha entre dois campos semeados de dinamite.

Logico que não podiamos acender luz alguma. Respiramos aliviados ao chegar ao outro lado e o campo minado ficou para trás. Agora estavamos na "terra de ninguem" e intrigava-me o fato de que alguem cobiçasse essas areias.

Viajamos a oito milhas á hora. Percebemos que o motor fazia menos ruido com essa marcha e tambem que se caissemos numa cratera de bomba, o choque do carro seria menor.

Durante toda uma milha, só vimos o deserto. A noite parecia penetrada de uma calma pronunciadora — calma de mau agoiro. O sangue ensopara essas areias, os "tanks" os esmagavam e os canhões feriram. Os mortos jaziam no fundo de ... falado alto durante o dia.

Depois, deixaram esse negro e pesado silencio, envolvendo essa parte do deserto com um sudario. Arrastamo-nos ao longo do caminho, falando baixo, de vez em quando acendendo um pequeno foco eletrico sobre a bussola. Esperavamos que a bussola não mentisse. Então, á esquerda, um foguete cortou o abismo opaco da noite, irradiando uma luz esverdeada contra a escuridão. Continuamos nossa marcha. Outro foguete elevou-se no ar, meia milha distante á direita. Tinhamos os alemães em cada lado, porem esperavamos que não encontrar em nossa frente.

FUGA E MARCHA LENTA

O coronel continuava na direção. Nosso carro era oficial, com a capota arriada e nada impedir a boa inspeção do ceu e um possivel ataque aereo inimigo.

Eu ia de pé, agindo como sentinela.

Era impossivel perceber a menor coisa na escuridão e por duas vezes caimos dentro de crateras, mas de todas elas o valente Ford desvencilhou-se.

Os Fords, Chevrolets e Dodges representam as pernas do exercito britanico no deserto. De uma feita, dois foguetes estouraram bem á nossa frente, porem separados por meia milha. Dirigimo-nos hesitantes entre os dois, e, embora fizesse frio, transpiravamos por todos os poros.

Quando nos vimos uma milha á frente, respiramos novamente.

A' noite, á vista frequentemente ilude no deserto. Varias vezes notei vultos que pareciam tanks, recortados contra o horizonte, e logo que os alcançavamos, via que não passavam de dunas de areia. Passamos por tres tanks virados de lado, destroços da luta do dia.

Então, de repente, notei tres tanques que não estavam virados. Destacaram-se na escuridão á direita, a menos de cem metros, justamente quando a lua escolheu aquele momento infeliz para sair da sua cortina de nuvens. Apertei o braço do coronel, mas ele já os percebera. Nada poderiamos fazer senão aparentar naturalidade, coisa dificil, á meia-noite, no deserto, á sombra de tres tanks germanicos. Não aceleramos a marcha. Parecia que nos arrastavamos, inclinados para a esquerda. Não vimos ninguem ao lado dos tanks. Provavelmente a tripulação se encontrava dentro para escapar ao frio e á ventania que se descadeava.

Estavamos bem á sua frente e eu fazia votos para que o coronel calcasse o acelerador e disparasse. Mas, ele sabia melhor. Acelerar repentinamente, seria assinalar que não eramos amigos; se já não nos tivessem ouvido ou visto, essa manobra seria fatal. Continuamos vagarosamente e já a silhueta dos tanks foi desmaiando e finalmente emergiu completamente na noite.

Foi uma longa viagem, de terrivel provocação para os nervos. Durante tres horas viajamos em territorio dominado pelos alemães. Até que, passamos por vinte foguetes, tinhamos deixado a ultima milha de distancia. Eram cinco horas da manhã e estavamos ambos exhaustos.

DE VOLTA A' CIVILIZAÇÃO

"Podemos arriscar?" — perguntou o coronel. "Sim", respondi, compreendendo ao que se referia. Ele fez um gesto e seguiu-o para dentro do carro. Agachei-me dentro do carro e do coronel, fazendo o mesmo ao dele. O coronel parou o carro e nos consideramos uns felizardos. Até mesmo nem isso tinhamos podido arriscar — mostrar a insignificante luz de um cigarro.

Não importava que fossem eles imundos cigarros de procedencia germanica, achados no fundo da trincheira. Bebemos um drink, então comparado apenas ao nectar dos deuses. Mais uma hora de marcha e estariamos em Conference Cairn. Arriamos com os sacos de dormir ao chão e arrastamo-nos para dentro deles. O sol nos despertou cedo manhã e partimos para o Estado Maior do Exercito.

Tres horas depois entramos no campo. As queimaduras do sol haviam se transformado em feridas e meu rosto parecia coberto com qualquer coisa que houvesse sido rolada pelos rios. Passou-se, porem, um desses milagres que somente acontecem aos patifes e nos loucos; um grande avião partiria para o Cairo dentro de uma hora.

Quanto coisas descrevi assim que cheguei ao meu quarto no Shepheard's Hotel: um medico, um banho, um sono envolto em frescos lençois e depois, um medico e coisa mais importante. Um medico lá se achava: manipulou com loções e emplastros e a ardencia cessou nas mãos e no rosto; a agua estimulava na banheira e a cama estava feita.

Mas nada disso tinha importancia. Ha pessoas que carregam um pé de coelho, outras moedas bentas e os pilotos frequentemente levam sapatinhos de bebés como talismã. Eu possuo dois bem diversos e nunca ando sem eles.

Tirei-os da minha mochila e coloquei-os sobre a chaminé. Eram dois retratos de crianças em moldura de couro. Preparei um "drink" e ergui meu copo: "A saude de ambos e obrigado", disse reverentemente a Franklyn Roosevelt e Winston Churchill, e ambos correspondiam sorrindo com calma e confiança. Sentime orgulhoso de que eles estivessem ali no quarto, comigo e por isso, aceitei-os com frescos lençois. Tão magnifico que decidi permanecer ao menos por oito ou nove dias. Descobri que não pode ser bombardeado pelo inimigo, não gosto do guincho das granadas e meu ouvido e estilhaço do bombardeio em mergulho e por outra parte, aprecio extremamente o contacto dos lençois limpos e frescos.

A Defesa da Australia é Vital Para a Causa dos Aliados

Do avião e do navio de guerra depende a ação de Mac Arthur — Dificuldades de comunicações Na Australia — Os pontos que deverão ser atacados pelos niponicos — A India tomará o lugar da Australia no perigo imediato? — Planos e objetivos do Japão

Por Hanson Baldwin

(Copyright da Inter-Americana, especial para o Suplemento do DIARIO CARIOCA)

NOVA YORK, março de 1942 — (Por via aerea) — O imperioso holocausto da guerra total foi projetado nas ultimas semanas contra a Australia que, sob a chefia do general Mac Arthur, prepara-se para repelir os inimigos que já se acham as suas portas.

No seu perigo, a Australia não está so. Na ultima semana ainda não estava claro se o ataque ao continente ou se preferirão um avanço contra a India ou a Russia. Mas, a espetacular mudança de Mac Arthur das Filipinas, para assumir o comando, a pedido do governo australiano, de todas as forças das Nações Unidas na Australia, deu um significado tanto politico como militar a uma terra que sempre esteve bem proxima do coração dos americanos.

A nomeação de Mac Arthur seguida como foi pela nomeação feita pelo Primeiro Ministro Winston Churchill de Richard Casey, para ministro australiano em Washington, para inclusão no Gabinete de Guerra-Britanico, demonstrou claramente a quase completa interdependencia do trafico dos Estados Unidos para que a Defesa e como esta dependencia estreitou os laços do Imperio.

DEFESA LIGADA A' DA INDIA

A defesa coroada de êxito da Australia como parte integrante do Imperio Britanico é inteiramente dependente, como frisou Homer Lea, no seu livro "O dia do Saxão", da defesa da India. Sem a participação dos Estados Unidos nesta guerra, a perda da India seria eventualmente e inevitavelmente a perda da Australia e a conquista da Australia.

Mas, com os Estados Unidos em guerra, as defesas da Australia podem ser construidas e reforçadas com uma linha de abastecimento de 7 a 8 milhas vindo dos Estados Unidos, como está agora ocorrendo.

Mas, se usada com um bastão de defesa contra a onda de conquista dos niponicos que, so no uma plataforma de onde partirá a ofensiva unificada para o norte, em socorro das Filipinas, como sugeriu Mac Arthur a estrategia da Australia é primariamente dependente de uma coisa — controle dos mares em torno do continente.

A Australia é quase tão grande como o continente dos Estados Unidos mas, ao invés de ter uma população de 131 milhões de habitantes, possue apenas uma população de 7 milhões de pessoas.

Esta fraqueza é acentuada pelas suas grandes distancias e ainda mais acentuada pela geografia da Australia.

A costa australiana mede 12.210 milhas e cinco setimos da população se acha localizada numa faixa de costa de cincoenta a trezentas milhas de largura, no longo das costas de leste e de sudeste, entre Brisbane, Sidney, Canberra — a capital — Melbourne, Adelaide e Perth na costa sudoeste, são os grandes centros da vida australiana. Partindo destas cidades, em curtas distancias, se acham as industrias, fazendas, ranchos que constituem a riqueza da Australia.

APROXIMAÇÃO POR MAR

As aproximações têm que ser por mar, pois as comunicações terrestres na Australia são dificeis e inadequadas. C. Hartley Grattan, no seu livro "Apresentando a Australia" frisa que Darwin, a tão falada e pouco desenvolvida estação naval da costa norte, é um reduto avançado da defesa, afastada por cerca de 3 mil milhas do centro industrial e populacional, sobre o qual o inoportuno esforço defensivo no futuro, tem que ser baseado.

Não é diretamente ligado a qualquer centro por estradas de ferro.

Uma pessima ferrovia, com bitola de três pés e rede solenar de Pine Creek a Birdum e Alice Springs, na Australia central, por uma rodovia de 600 milhas através do deserto.

As comunicações da parte norte da Australia, a mais proxima das ilhas conquistadas pelos japoneses, tem que ser mantidas por mar e por ar.

GRANDES DEFICIENCIAS

Não existem bases ou docas comparaveis com as de Singapura ou Pearl Harbor na Australia ou na Nova Zelandia: existem apenas duas docas que podem abrigar um couraçado e, ele citando Tyler Dennett, há absoluta falta de material para reparos. Representa assim um grande problema de abastecimento. O controle dos mares em torno das ilhas nativas para a defesa do país é pequeno, isto significa, pelos japoneses, tem que ser reforçado, é o reforço dos Estados Unidos. Pouco antes do ataque a Pearl Harbor nada menos de 500 mil australianos estavam espalhados, em todos os ramos de serviço — na Australia e no estrangeiro. Esse numero foi aumentado, mas não se espera que tenha sido em muito. Certo de 150 mil australianos estão lutando fora da patria.

FORÇAS TERRESTRES LIMITADAS

Para a sua defesa desta forma, os australianos provavelmente conseguirão uns 250 a 300 mil homens sob as armas. Das tropas, porem, têm que estas, poucas, e têm, que esses, ter a certeza e conhecimento das fortes tropas, cuja parte do inimigo. Os homens são extremamente conhecidos pela sua bravura, bem treinados, porem, em tanta parte recentemente reforçada pelos americanos — ser a estrategia que o povo em grande parte as forças terrestres por que seriam incapazes de defender a Australia.

A defesa real da Australia está no mar e no ar; o controle do mar pela dupla avião-navio encerra a unica esperança de salvação para a Australia. Não se sabe quantos aviões a Australia conta para a sua defesa, mas provavelmente ela está produzindo de 150 a 200 por mês e deve ter centenas lá em ação. A esquadra australiana foi dizimada na luta do mar de Java, mas possivelmente ainda conta com dois cruzadores pesados, o "Canberra" e "Australia" os cruzadores leves "Hobart" e "Adelaide", varios destroyers, chalupas e navios outros.

Na verdade sua força aerea e naval é inadequada para a defesa, mas já foi reforçada talvez mesmo triplicada pelos americanos e ingleses.

OBJECTIVOS POSSIVEIS

Entretanto, logo que os japoneses terminarem seu processo de limpeza nas Indias Holandesas e consolidarem suas posições, estarão com novas vantagens estrategicas, quanto ao norte da Australia. Existem dois grandes redutos em tal área: Darwin e Port Moresby. Nova Guiné, o ultimo já como objetivo dos niponicos. Outros pontos que podem ser objetivos dos ataques são a Peninsula de Cap. York, Wyndham, Derby, Broome na costa nordeste.

Mas estes lugares são redutos afastados. Estão longe dos centros de força da Australia e qualquer movimento dos japs para o sul por terra ou por mar encontrará sempre uma crescente resistencia no mar, em terra e no ar.

Os niponicos podem concluir que a conquista da costa não vale o esforço e, então, tentarem o estabelecimento de alguns pontos de apoio na costa norte, podem voltar-se para a grande presa: a India.

Fundada Uma Corporação Terapeutica de Pesquizas Na Grã-Bretanha

LONDRES, por via aerea — (Hulton Press) — Nos primeiros dias deste ano, realizou-se na Grã-Bretanha, uma reunião secreta dos representantes de cinco grandes companhias, todas grandes rivais no mercado de produtos quimicos e vareio.

O seu plano atingiu a maturidade quando foi anunciada a fundação de uma Corporação Terapeutica de Pesquizas, revolucionaria em sua concepção.

A referida entidade visa a simplificação, nos interesses comuns, a qual se pode entender as faculdades de produção.

As cinco companhias fundadoras são as seguintes: Boots, British Drug Houses, Glaxo, May & Baker, e a Wellcome Foundation. A corporação será dirigida por lord Trent, comissario regional para o norte de Midlands e presidente e diretor-gerente de Boots.

De uma pequena loja de ervanario surgiu a grande cadeia de 1250 lojas Boots, cujo total de fregueses anuais ascende a 10.000.000.

As British Drug Houses, formadas pela reunião de muitos droguistas e quimicos atacadistas de Londres, são os fornecedores em grande escala de remedios biologicos e insulina.

A Companhia Glaxo, por sua vez, é o nome das pioneiras na alimentação para crianças. May & Baker datam de 1749 e produziram muitos drogas de fama mundial, no passo que a Wellcome Foundation, renomada na preparação de produtos comprimidos.

Os lucros da Fundação serão dedicados as pesquizas.

Novo Plano de Racionamento de Combustivel Na Grã-Bretanha

LONDRES, por via aerea — (Hulton Press) — A Grã-Bretanha dará um exemplo aos Estados Unidos, Canadá, Australia e Nova Zelandia — que estão observando atentamente — com o racionamento de combustivel para residencias e comercios, afim de que o carvão possa ser poupado para a produção de guerra.

Sir William Beveridge chefia o comitê que está tracando o grande plano.

Um perito em combustiveis fez a seguinte declaração á Hulton Press: "O comitê está estudando se os combustiveis devem ser racionados na base do consumo dos anos anteriores ou se deverá levar em conta as atuais exigencias individuais".

Os Estados Unidos, Canadá, Nova Zelandia e Australia provavelmente serão afetados porque a Europa deve ter crescente procura de combustivel por parte das fabricas de material de guerra e de mais mineiros para as fornalhas.

O racionamento de combustiveis tem vigorado na Europa durante meses, mas o plano na Grã-Bretanha será provavelmente mais drastico e acima de todos.

O ministro das Minas, sr. Grenfell, instituiu o Fuel Efficiency Committee.

Os Homens Que Hão de Construir a Nova Europa

Os Governos Aliados Na Grã - Bretanha

Por T. A. Raman

(Copyright da Press Information, exclusividade do DIARIO CARIOCA)

(Famoso jornalista indiano, diretor em Londres da United Press da India, que teve recentemente longas entrevistas com os mais proeminentes estadistas aliados, ora residentes na Inglaterra).

E curioso — hilarizou o ano passado um motorista de onbibus de Londres — Enquanto Hitler se vai apropriando dos varios paises, nós ficamos apenas com os respectivos ministerios. Mas, á medida que os meses foram decorrendo, o povo britanico começou a ouvir falar das forças dos franceses livres, dos aviadores poloneses, das tropas checas, das traineiras norueguesas e da contribuição do Congo Belga e das Indias Neerlandesas, e compreendem quanto em material e homens havia sido salvo do naufragio, por alguns corajosos estadistas.

PERSONALIDADES DOS PAISES BAIXOS

— Não temos o direito de cruzar os braços; há tanta coisa em litigio, o proprio destino da civilização — disse o Primeiro Ministro holandês. Eis em palavras simples, a afirmação de fé do professor Garbrandy.

A afirmação deste homem tem a enfase duma convicção profunda: um filho esta num campo de concentração germanico e a sua familia ainda se acha na Holanda. Eis as provas da intensidade da sua fé e da altura do seu sacrificio. De uns cincoenta e cinco anos, geralmente jovial e afavel, com um respeitavel bigode, ele convida toda a gente com um charuto. Uma vez, ofereceu um a um mensageiro, pedindo-lhe que entrasse e fumasse, enquanto ele redigia a resposta para o homem levar.

Tomou posse do cargo de Primeiro Ministro em Londres, sendo, nessa ocasião, quase desconhecido fora dos circulos governamentais holandeses. E' dotado de vontade firme, homem sagás e franco.

O ministro das Relações Exteriores Van Kleffens, cavalheiro palido de labios finos com uma cabeça comprida e um nariz saliente, é outro tipo. Este, como o Primeiro Ministro, veio da provincia da frisia na Holanda e, como seu pai, é jurisconsulto, tendo começado sua carreira na Liga das Nações. Quando a tempestade de fogo e aço assoberbou a Holanda, o ministro das Relações Exteriores, com a sua jovem esposa, escapou-se no meio duma chuva de bombas, e fugiu para Londres, afim de continuar a guerra com tanta resolução como tinha lutado pela paz.

Van Kleffens tambem tem gestos desassombrados e gosta de se exprimir com precisão. Quando o interrogam, não costuma ladear o assunto e se responde, a resposta é uma afirmação precisa e categorica. Perguntei-lhe uma vez se era verdade que os alemães ainda bombardearam Amsterdão. Apresentando um maço de papeis, mostrou-me, uma por uma, as provas que eram irrefutaveis.

Um pouco seco e didático na conversação, Van Kleffens nem por isso nos deixa de contar uma boa anedota.

— Lá vai uma — narrou ele uma vez, ao examinar um relatorio, — dum camponio holandês que estava á espera que o servissem, numa loja de secos e molhados da provincia. Atrás dele na bicha, havia dois soldados alemães. Quando a caixeira perguntou: "Quem se segue", o aldeão respondeu delicadamente, "Eu sou o primeiro, senhorinha, mas esperam, já há muito por estes cavalheiros na Inglaterra, e é provavel, por isso, que tenham pressa. E' melhor servi-los primeiro!".

O GENERAL SIKORSKI — DEMOCRATA

No mesmo edificio dos holandeses, está instalado o governo polonês, e aqui se nos depara este interessante personagem — o alto, de rosto sisudo, de voz calma, Vladimiro Sikorski, Primeiro Ministro polonês, e comandante em chefe dos exércitos.

Há nele uma serenidade, um desprendimento tranquilo profundamente impressionante.

— Foi um crime — exclamou o marechal Petain no inicio da guerra — não terem dado a Sikorski um comando; ele é atualmente um dos melhores generais da Europa. Foch e Veigan, Painlevé e Briand, Herriot e Gamelin reconheciam-no como mestre na estratégia.

A razão porque não deu um comando a este homem o governo polonês em 1939, é a base do grande respeito e da enorme admiração que por ele têm hoje todos os poloneses.

O brilhante soldado — estadista, que se exilou voluntariamente após o golpe de Estado de Pilsudski, não tem responsabilidade em todos os ultimos atos do governo do seu país, antes da guerra. Sikorski opôs-se ao sossobrar da democracia, ao pacto de dez anos com Hitler, ao arrebatamento do territorio á prostada Checo-Slovaquia.

Como convicto democrata e como estadista de visão e de humanidade, uma das primeiras coisas que Sikorski fez, depois de ter formado o seu governo da Polonia em Paris, foi entrar em relações amigaveis com o presidente Benes.

Os dois paises estão agora, entendidos para um acordo federal, que será um dos pilares da paz futura da Nova Europa.

— Se resta ainda á humanidade um raio de esperança — disse-me H. G. Wells há poucos dias — ele ai está na decisão e no exemplo do dr. Benes e do general Sikorski de que as nações devem estar dispostas a restringir a sua soberania no interesse dum sistema federal.

BENES — O PROFETA

O presidente Eduardo Benes é certamente o mais conhecido dos estadistas aliados de Londres. Gesticulando com energia, este homem gordo, de cincoenta e seis anos, esta celebridade mundial recebe-nos numa sala aparatosa e transmite-nos vigorosamente as suas respostas num inglês lucido e incisivo.

O dr. Benes não se importa se o seu inglês não é gramatical e nunca pára á espera do efeito; tudo o que pretende é fazer entender as suas idéias.

Uns meses antes de setembro de 1939, ele disse a um amigo, que a guerra rebentaria provavelmente em agosto ou setembro desse mesmo ano, sob um pretexto qualquer da questão polonesa. Há três meses quando o encontrei, falou-me numa invasão alemã da Italia como uma provavel possibilidade e essa idéia, agora um lugar comum, era então surpreendente.

Eduardo Benes combate pela Checo-Slovaquia e pela causa da democracia e por uma sã reorganização do mundo, com a convicção absoluta da vitoria. "Na primavera de 1942, começará a desagregação da Alemanha e o colapso virá pouco depois", afirmou ele categoricamente.

O GENERAL TACITURNO — DE GAULLE

O homem, que no meio desta gente toda fala menos, é o general de seis pés e cinco polegadas de altura, de cincoenta e um anos, Charles de Gaulle.

A atmosfera do Quartel General dos Franceses Livres não é a dum governo ou dum secretariado, mas dum acampamento de comando na frente da guerra.

Numa entrevista recente, propus-lhe oito perguntas e, em resposta recebi exatamente oito sentenças — uma palavra — a esquisita palavra "não". Ele não tem tempo para especulações e a sua resposta a qualquer indagação é "Eu não profetizo, senhor".

Contudo, este taciturno homem de ação é capaz de transportes de apaixonada eloquencia, inteiramente extemporanea, com o desespero dos fatigados ouvintes que esfalfam os miolos no dia seguinte a reconstituir o seu discurso.

As emissões de De Gaulle são obras primas literarias assim como dinamite politica, e estranho mas verdadeiro, o circunspecto general escreve-as ele proprio numa caligrafia legivel e grossa — e insiste em que o secretario lhe devolva os manuscritos para ter a certeza de que lhe não alteraram nem uma palavra!

Ninguem tem mais direito a proclamar "Eu bem vos dizia" que o general De Gaulle em cujas teses, publicadas em 1934, ele previu com incrivel precisão a forma da guerra que viria.

O lider dos Franceses Livres não costuma, porem, referir-se a isso. Incansavel, e ferventemente, ele afirma: "E' o peso do equipamento que conta. A supremacia dos fornecimentos é o que garante a vitoria — eis a minha unica mensagem. A vitoria forja-se nas fabricas".

ESTADISTAS RIVAIS AGORA UNIDOS

De arcabouço forte e com um bigodão, M. Hubert Pierlot, Primeiro Ministro da Bélgica, mostra habitualmente, um semblante plácido.

O segredo dos seus longos periodos em funções ministeriais reside na sua sólida reputação de honestidade. A isso pode acrescentar-se a sua atitude nobre de, sendo ele proprio valão, ter mostrado sempre grande simpatia pelas reivindicações flamengas. Um diplomata britanico, que esteve com M. Pierlot em Bruxelas durante a invasão, presta uma alta homenagem á sua coragem fisica, quando as bombas choviam abundantemente ao redor da sua residencia.

Ainda não há muito tempo, M. Pierlot substituiu Paul Henri Spaak como Primeiro Ministro, mas os dois homens trabalham agora no exilio na mais intima cooperação.

O macisso M. Spaak é reputado um brilhante orador, mas eu o acho prudente e deliberado. Começou a sua carreira politica como esquerdista da extrema — quase vermelho, mas pouco a pouco gravitou ate um socialismo mais suave.

As relações de M. Spaak com o rei Leopoldo — que dizem ter principiado no jogo de golf — tem sido sempre muito estreitas e ele defende veementemente o rei: repudiando a acusação feita por Reynaud de traição, como sendo monstruosamente incorreta. Mas ele tambem afirma enfaticamente que o rei não possue titulo agora para negociar em nome da Bélgica.

— Tudo o que resta da Bélgica legal é livre — disse-me ele — tudo o que tem direito a falar em seu nome, está em Londres. Qualquer atitude que se forçasse sobre o rei Leopoldo prisioneiro de guerra, não obrigaria legalmente a Bélgica nem afetaria, nem ao de leve, a inflexivel determinação do governo belga de prosseguir na guerra até o final.

REPARANDO O DIA DA LIBERTACAO

Não pode haver politico mais modesto que Mr. Nygaardsvold, o corpulento, paciente e bem humorado Primeiro Ministro da Noruega.

Ele não fala inglês e mesmo na sua lingua as suas palavras são lentas e sempre simples. Na Noruega, onde a maioria dos membros do Parlamento trabalham seis meses em pequenos negocios, na agricultura ou na pesca, a sua visão simplista e a sua absoluta integridade ganharam-lhe a confiança nacional.

Apesar de socialista convicto, Mr. Nygaardsvold é o conselheiro mais intimo e o mais confiado do rei Haakon.

Unidos em intima comunhão, pelas atrozes desgraças dos seus paises, estes estadistas de sei nações pertencem a diferentes credos politicos.

Mas são todos semelhantes nisto: arriscaram tudo pela sua fé e trabalham com a mesma implacavel resolução. Reunem-se bastas vezes e acham as suas diferenças pequenas em face da gigantesca tarefa comum, todos eles estão de pleno acordo com o postulado de Garbrandy, o Primeiro Ministro da Holanda: — O plano de após-guerra pode ser elaborado mais tarde, mas a base da colaboração deve ser estabelecida agora e não pode ser fundada em nenhum lugar melhor do que na heroica Londres de hoje.

'Trust' Dirigente no Japão

Por George Roboz

Copyright do British News Service, exclusivo para o DIARIO CARIOCA

No espaço de doze semanas os japoneses demonstraram que são algo mais do que simples fantoches de Hitler. Dominando as Filipinas, a Malasia, Singapura e Java, deram um eloquente testemunho do poderio do seu "blitzkrieg", capaz mesmo de fornecer alguns ensinamentos ao Estado Maior alemão. Por trás desses êxitos dos fascistas niponicos está a estrategia, planejada e executada pelos homens cuja historia é sumariada a seguir. Deve notar-se que todos eles se particularizam pelo odio implacavel que demonstram aos seus inimigos.

1) — **Intrigante** — O general Kenji Doihara, de 59 anos de idade, pai espiritual da "Pan Asia", credo militar japonês, tem sido um passaro de máu agouro para os inimigos do Japão, e foi com ele que os exércitos amarelos levaram a "paz" á Mandchuria e á China.

E' mais um politico do que um general de campanha, acreditando mais do poder do ouro do que das balas. A sua importancia é sub-estimada no Japão porque ele abandonou o seu exército em Shansi, no norte da China, em 1937. A mão de Doihara está decerto entre os birmanicos, que tanto atrapalham as operações aliadas no teatro vital de operações na Birmania.

Nenhum exame da estrategia militar japonesa pode ignorar o memorial Tanaka, escrito em 1927 pelo arqui-militarista barão Tanaka, em colaboração com o atual premier niponico, general Tojo, e submetido em forma de memorandum ao imperador.

Diz esse memorial: "Num certo sentido, a Mandchuria e a Mongolia constituem posições chaves, por meio das quais poderemos dominar a riqueza de toda a China.

Depois disso, subjugaremos a India, os mares do Sul, a Asia Menor e a Asia Central, finalmente a Europa".

Com o ataque de 7 de dezembro, os aviões de bombardeio japoneses acrescentaram os Estados Unidos ao mapa das suas conquistas.

2) — **Chefe do Estado Maior** — O general Hajime Sugiyama, de 62 anos de idade, tem, durante toda a sua vida, mantido um odio mortal contra a Inglaterra.

Expoente da filosofia da "ação direta", resignou ao posto de Estado Maior depois da Revolta dos Oficiais, em 1936, em Toquio, pois era favoravel ao rompimento imediato com a Inglaterra e os Estados Unidos.

Entrou em ação como comandante em chefe dos exércitos no norte da China, depois serviu por um curto periodo como ministro da Guerra, bloqueando os esforços da Dieta japonesa para restringir o orçamento do exército, antes que fosse designado chefe do Estado Maior, em 1940.

3) — **Esteio da aviação** — Para o general Tomoyuki Yamashita, de 57 anos de idade, inspetor geral da frota aérea japonesa, "a guerra é o pai da criação e a mãe da cultura".

Observador militar na Alemanha em 1913, e em Viena em 1927 a 1931, estudou a técnica da Luftwaffe em Berlim, em 1941, trouxe os seus conhecimentos para o Extremo Oriente, conjuntamente com a licença para construir "stukas" de mergulho, demonstrando que soubera aproveitar os seus estudos no ataque a Singapura.

4) — **Esteio da Marinha** — Pearl Harbour sofreu a indignidade cometida pelo almirante Isoroku Yamamoto, de 59 anos de idade, que procurou estabelecer a superioridade maritima no Pacifico, contra o poderio britanico e americano, mas as suas ambições só serão satisfeitas "quando a paz for ditada na Casa Branca".

Para este fim, ele traiu a conferencia naval de Londres, em 1934, e intensificou a construção de porta-aviões e aviões torpedeiros como as principais armas da sua reduzida frota.

Pequeno, solido, agressivo, campeão de poker e de xadrez da sua frota, a sua tarefa atual é evitar que os reforços aliados cheguem á Australia.

5) — **O atirador** — O melhor general de campanha do Japão é Seishiro Itagaki, de 57 anos de idade, agora na Coréia treinando um exercito de invasão para o choque com a Russia.

Sub-tenente durante a guerra russo-japonesa de 1904, casou-se com a filha de um proeminente lider militar, formando um poderoso parceiro com Doihara nos golpes contra a Mandchuria e a Indo-China.

Membro da classe dos oficiais do exército de Kwantung e ministro da Guerra no governo de Konoye, a campanha de Itagaki na China, em 1937, foi notabilizada pelo seu absoluto desprezo pela perda de vida nas fileiras niponicas.

6) — **O "Blitzer" das Indias** — O general conde Juichi Terauchi, de 62 anos de idade, "campeão de calvicie" do Japão, estudou as taticas aéreas e terrestres em Berlim e Roma, em 1939 e acrescentou alguns dos seus proprios recursos nas campanhas de Bornéo e Java.

Dr. Water B. Moreira
Molestias de senhoras, partos e operações
Res.: AV. JULIO FURTADO, 215 - Apt.º 201
Tel. 38-6025

RAIOS X
Exames radiologicos em residencia
Drs. Victor Côrtes e Renato Côrtes
Diariamente, de 8 ás 12 e 14 ás 18 horas
R. Araujo Porto Alegre, 70 - 9.º andar
Tel. 22-5330

DR. VALDEMAR BIANCHI
Ginicologia e Obstetricia
Cons.: Araujo Porto Alegre, 70-1.º Salas 11. a 117 —
Tel. 22-6680
Segundas, Quartas e S..tas das 13 ás 15 horas

O Poder Naval Que Nos Assegurará a Vitoria

Por H. C. Ferraby

(Famoso perito inglês em assuntos maritimos)

(Copyright da Press Information, exclusivo para o DIARIO CARIOCA)

Todos nós estamos concordes em que o poder naval vai ser o fator decisivo para as Nações Unidas ganharem esta guerra, como ele o foi na guerra passada. Mas não nos devemos referir apenas ao "poder naval", como se houvesse qualquer magia nestas palavras que nos abrisse o caminho para a vitoria. Temos não só de criar como de usar o poder naval, o que quer dizer que temos de construir navios e mais navios, temos de equipá-los e temos de organizar o seu emprego na ocasião propria e no lugar proprio.

Antes de 1914, o poder naval significava para quase toda a gente apenas barcos de guerra e muito especialmente couraçados. O povo da Comunidade Britanica chegou, durante essa guerra, á compreensão de que o pleno uso do mar tambem significava a possibilidade de transportar materiais sobre a agua. Chegaram á compreensão de que a marinha de combate e a marinha mercante não eram duas coisas inteiramente distintas, mas duas expressões intimamente conexas do poder naval. Nenhuma pode ser eficiente sem a outra, a marinha de combate não poude transportar mercadorias e a marinha mercante não poude sofrer o peso das batalhas. Ambas foram essenciais. Mas nesta guerra tem havido muitas perdas e essas têm subido de mês para mês, á medida que a guerra prossegue e com muito mais rapidez de que se pode fazer a substituição nos estaleiros. Os submarinos alemães não têm levado a melhor conosco. Não afundaram tão vertiginosamente os nossos navios que nós tivessemos de enfrentar o perigo imediato de um colapso. A quebra do nosso potencial mercante tem sido lenta; mas vem-se acumulando. Ao mesmo tempo, a guerra estende-se; tinhamos de manter fornecimentos ultramarinos para os exercitos e forças aereas em partes distantes do mundo. E as rotas ao longo das quais os navios tinham de se mover foram prolongadas por causa do perigo de ataque nas pequenas rotas maritimas. Navios de suprimentos, que embarcavam materiais da Inglaterra para as forças do Medio Oriente, só podiam fazer três viagens por ano, em lugar de seis ou sete que poderiam efetuar, se seguissem vias normais. Os estaleiros britanicos, sozinhos não tinham possibilidade de resolver o problema. Estavam inteiramente atarefados com construções urgentes de guerra. E tinham, frequentemente, de fazer prontas e imediatas reparações a navios de guerra danificados pelo tempo ou por combates.

Se o poder naval, em toda a sua expressão, era o que devia assegurar a vitoria aos aliados tinha de se conseguir nova fontes de produção

Foram os Estados Unidos que preencheram a lacuna. Poucos de nós podem conceber a tremenda organização, que a Comissão Maritima dos Estados Unidos criou, para satisfazer todas as necessidades.

Toda a gente deve ter visto nos jornais diarios que o programa da construção maritima dos Estados Unidos está computado para entregar dois novos navios por dia, num futuro proximo. Mas o leitor tem de parar um momento aqui para pensar o que tais algarismos realmente significam em trabalho e dispendio. Significam que a Comissão Maritima dos Estados Unidos tem 367 planos inclinados em que construir navios de longo curso, com mais de 300 pés de comprimento. Significam que mesmo antes de o Japão entrar na guerra havia 275 navios em construção e mais 886, com contratos já assinados e com datas de entrega fixadas. Significam que no primeiro trimestre deste ano, os Estados Unidos lançaram á agua 125 navios novos e assentaram a quilha de outros 148.

Não menciono aqui a produção dos estaleiros da Grã-Bretanha, do Canadá, da Australia e da India, nações estas com grandes programas navais mas cujas cifras, por ora, são objeto de segredo.

Lado a lado do incremento da marinha mercante, nós temos de tratar do aumento da marinha de guerra. Neste topico, tambem as cifras da Comunidade Britanica são, na sua maioria, secretas. Sabemos que, antes da guerra, haviam sido dadas ordens para a construção de nove couraçados, seis porta-aviões, dezenove cruzadores e cerca de vinte "destroyers". Muito deste material já se encontra em serviço ativo; alguns destes navios já, porem, foram perdidos em combate. Mas quais os outros aumentos que os serviços da Marinha promoveram, nós não o sabemos.

Pouco antes de o Japão ter atacado os Estados Unidos em dezembro passado, o coronel Knox, secretario da Marinha, anunciou que o programa naval americano compreendia dezessete couraçados, onze porta-aviões, cincoenta e quatro cruzadores e cento e noventa e dois "destroyers". Estes algarismos significam virtualmente uma duplicação da força naval dos Estados Unidos. São algarismos com os quais os estaleiros japoneses não podem competir. O Japão não tem bastantes planos inclinados, alem de não possuir materia prima para a fabricação do aço e para as mil e uma peças de metal essenciais num barco de guerra moderno.

O aumento do poder combativo das Nações Unidas no mar, conjugado com o fenomenal aumento do poder da frota mercante, é o elemento decisivo nesta guerra. Não crescerá como uma haste mágica numa noite. Não será arremessado para a luta completo, neste mês ou no que vem. Evidentemente, que o crescimento de uma marinha mercante não se processa rapidamente. Mas o que é certo é que nós, com um esforço estupendo, estamos vencendo a inercia dos anos passados e estamos definitivamente construindo esse poder naval que é, por assim dizer, o unico que nos garante a vitoria.

Filmando em Pleno Combate Naval

Foi Atacado Por Submarinos Inimigos; Fotografou Combates Aereos e Fez Camas de Oficiais Ingleses

LONDRES — Por via aerea (HULTON PRESS) — O "as" dos "cameramen" da Grã-Bretanha está se tornando um marinheiro intrepido. Para filmar "O Comboio", ele viajou de cruzador, de carvoeiro e de "destroyer", em tempo bom e mau.

De pequena estatura, moreno e simpatico, este artista da "cameraman" lida com maquinas cinematograficas ha quinze anos — ele ainda conta somente trinta.

Para filmar "O Comboio" e outras peliculas britanicas de assunto maritimo, fez todas as especies de serviços no mar. Foi atacado duas vezes por submarinos, fotografou "combates aereos", saltos de paraquedas e ataques a torpedo desfechados pelos pilotos da aviação naval britanica, tendo viajado em um aeroplano que decolou de um porta-aviões.

"Não é nenhuma brincadeira ser catapultado de um porta-aviões — disse — é uma coisa parecida com uma pancada de martelo pilão nas costas. Levei comigo uma maquina Mitchell comum, acionada por electricidade, como as que usamos no estudio. Prendi a maquina antes do solavanco, mas a mesma veio de encontro ao meu rosto. Não obstante, não parou de funcionar, e desempenhou brilhantemente seu papel".

Durante a sua excitante tarefa de filmar no mar, Roy Kellino tinha de amarrar a maquina ao corpo quando o navio entrava em ação, para que o choque não despedaçasse o tripé. Certa vez, em um famoso porta-aviões, que foi mais tarde afundado no Mediterraneo, Roy encontrou-se "em baixo" quando o navio foi "fechado" para combate. Nada tendo a fazer, o famoso "cameraman" dedicou-se a fazer as camas de 70 oficiais...

Jornais e Revistas

"VISÃO BRASILEIRA"

Acabamos de receber o n. 45, correspondente ao mês de abril, da revista carioca "Visão Brasileira" que se edita nesta capital, e se distribue por todo o Brasil.

Traz materia variada e interessante, cuidadosamente elaborada e de atualidade, como as seções de radio, cinema, sociais etc. alem de bem lançados artigos literarios contos, poesias e cientificos de autoria de um corpo selecionado de colaboradores.

As Bandeiras dos Comboios continuam desfraldadas

pelo Cap. Frank H. Shaw

(Copyright da British News Service, exclusivo para o DIARIO CARIOCA)

UM pequeno grupo de homens batidos pelas intemperies foi recolhido de um bote avariado e levado para Lisboa. Os alemães espalharam serem esses os únicos sobreviventes de um comboio de 24 navios, afundados até o último casco, por um ataque simultaneo de submarinos e aviões. Eu sei que o caso é bem diferente. Escute porque.

Os nomes dos navios não podem ser citados em se tratando de perdas; portanto, o unico dado que posso fornecer da identidade do meu informante é que ele é o sr. Mc. Crimmon, engenheiro chefe do SS...

"Você se achava com o comboio?" — ele perguntou-me surpreso. Acenei que sim. "Não é isso exatamente, mas até certo ponto", eu dei a entender. "Eu não devia me encontrar nesse meio, portanto, nada deixarei transpirar. E' o seu relato e o dos outros homens que o mundo deseja conhecer e não o meu. Geralmente quando saio á cata de aventuras, não a encontro por mais que a procure; porem ela chega naturalmente para homens como você. Vamos — conte-me".

"Aventura!..." ele resmungou, "se ser atirado por uma explosão através a sala das maquinas até a altura do ceu, chama-se aventura, então prefiro o rotineiro. Estava justamente dizendo ao 2.º engenheiro lá em baixo nas maquinas, que quando chegassemos no porto deveriamos abaixar a coberta, quando — pool!!... La fui eu subindo como um papagaio de papel! Isto foi depois do ataque das bombas, certamente".

Eles nada conseguiram nos 3 primeiros ataques", eu concordei. "Isto me pareceu estranho, considerando como eles planejaram tudo tão bem. Organizaram um ataque em massa de submarinos contra nós para atrair as escoltas e deixar os navios indefesos, entretanto, não atingiram nem a metade."

"Um dos seus projeteis infernais quase que levantou meu navio de cambalhota" — disse Mr. Mc. Crimmon enraivecido.

"Se isso não foi alvo aproximado, o que foi então?" Você diz que tudo viu, qual é a verdade?" Quantos perdemos? Não pudemos perceber o cenario de bordo de um escaler avariado, se é que se pode chamar isso — um cenario?"

"Eles afundaram 6", informei-o; "E o seu era o maior. Os outros eram pequenas embarcações de reboque. Essa foi sua "aniquilante vitoria". E aventuro-me a dizer que perderam outros tantos submarinos — para não falar dos seus "Kondors": percebi mais de um envolto em chamas."

"Haveriam muitos mais se tivesse tido a oportunidade de dar-lhes uma prova", disse o chefe enraivecido. "Apenas 6? Não foi tão mal assim. Parecia que tinham afundado toda a marinha mercante. Felizmente não transportavamos algo de grande valor. Era, entretanto, um barco bem util. Gostava dele, porem me adaptarei ao proximo do mesmo modo".

GRANDIOSA MARINHA MERCANTE

Mc. Crimmon é o homem tipico "abaixo do nivel da agua", que lentamente, mas seguramente anula a ameaça do submarino nesta batalha em series do Atlantico; a última esperança de Hitler na sua tentativa de promover a derrota do Imperio pela fome, forçando-o a ajoelhar-se ao calcanhar das suas botas.

Já encontrei milhares de homens do tipo Mc. Crimmon; espertos, impassiveis homens do Norte, que sem reclame ou propaganda, conduzem enormes navios através de zonas perigosas como se fosse tarefa rotineira.

"Quanto acha que levará até chegar em casa? — perguntou-me. "Minha filha candidatou-se para um diploma no Colegio Bedford, gostaria de saber como vai se havendo".

Quando estourou a guerra, ele tinha se retirado para dirigir um pequeno mas prospero negocio de engenharia, ás margens do Clyde. Mc. Crimmon resolveu que qualquer individuo poderia dirigir uma firma de engenharia, porem só os que eram bem entendidos em navios poderiam guia-los através tantos perigos acumulados. Renunciando ao seu emprego, apresentou-se aos seus antigos chefes da Cia. Mercante, os quais o acolheram com satisfação e reinstalaram-no numa quente, oleosa, trepidante sala de maquinas para fora da qual foi ele lançado por um covarde torpedo.

Falara a verdade quando lhe disse que desapareceram 6 dos navios do comboio. O que ha de estranho em tudo isso é que 21 navios formavam o comboio, 6 afundaram, entretanto, ha apenas um mês, eu partira num "destroyer" até o meio do Atlantico, servindo de escolta aos navios que seguiam e reconduzindo outros que vinham, num total de 150 navios, e não se perdeu nenhuma tonelada. O comboio que entrava, para mais de 100 transportes e vapores, carregavam aproximadamente 1/2 milhão de toneladas de valiosa carga - munição, homens, viveres, material de reforço para a frente de batalha.

Cada navio de um comboio é sempre equipado com serviço de socorro — cirurgiões, enfermeiras, acomodações hospitalares.

A bordo do navio em que me achava como passageiro clandestino, eramos simples espectadores em vez de participantes do drama.

Talvez fossemos demasiado insignificantes para servirmos de alvo, entretanto, navios foram afundados e bombardeados do ar; que estrela benfazeja brilhava no alto do nosso mastro?"

"Creio que você nos deu sorte" — me costumava dizer o chefe. Será que foi mesmo isso? Sei que já dei sorte a varios outros navios, sendo um émulo de Jonas! Quando o 1.º ataque estava em progresso, o mestre do SS... me disse: "Nós não sabemos o que é perigo — para falar a verdade, você já sentiu medo a bordo de um navio?"

Tive que admitir que nunca sentira tal coisa. Ha qualquer coisa no mar que destroe na alma dos homens qualquer receio.

"Pense nos pobres diabos em terra que têm que aguentar sem poder responder "á altura", disse o capitão Grindley. "Aqui podemos atingi-los por certo". Podiamos e o fizemos. Nosso armamento pôs-se rapidamente em ação; granadas saiam ardentes das bocas esfumantes dos canhões de 12 polegadas, como se fossem moedas saindo da maquina de cortar. A equipagem do canhão trabalhava como um punhado de herois da Cruz de Guerra, indiferentes aos estilhaços que voavam á volta, e ás enormes colunas dagua que se elavavam á altura do mastro e que ao cair nos alagavam com agua salgada.

"Você sabe?" — disse o capitão, quando uma bomba estourou á distancia de uma milha, "se uma daquelas nos atingisse, partiria nossos cachimbos".

E pôs-se a baforar do seu cachimbo, que nem por um instante abandonou durante todo o atropelo da luta. "Detestava comandar um navio que queima carvão mas depois do que acabo de presenciar, já não me oponho."

Felizmente que a maioria dos navios do nosso comboio queimava carvão, portanto, a tragedia dos homens indefesos reduzidos a cinza pelo oleo incendiado que boiava sobre o mar, não fez parte do espetaculo. Ele e eu já haviamos presenciado isso acontecer. Ele disse: "Da ultima vez que combati foi num navio de oleo, e parecia que tudo em volta pegava fogo. Um bote afastou-se, eu não estava nele e ficou envolvido pelas chamas: os remos queimavam e partiam-se um a um, até que o bote parou e começou a arder. Um mar de chamas, é o que era. Eu insisti com os homens para permanecerem a bordo, porque percebi que o velho barco não afundaria. Alguns ficaram — porem outros abandonaram o navio — vi-os queimar, sem nada poder fazer.

O espaço entre eles e nós era todo chamas. Fogo intenso — o bote queimou como cordite. Alguns saltaram do bote, o que foi peor — as mãos erguidas no meio das chamas, enquanto seus rostos queimavam".

PELO AR E PELO MAR

O ataque inimigo sobre esse comboio durou 4 dias, começando na Baia de Biscaia, terminando na costa portuguesa. Com vergonhoso desrespeito ao direito dos neutros, os "Kondors" voavam por cima da peninsula; um ou dois deles ali se findaram, soubemos depois. Um "Kondor" isolado chegou-se em pesquisa, recuou diante da impetuosidade dos nossos canhões: respiramos aliviados. Porem um "Kondor" vôa a 250 milhas por hora e o comboio navegava aproximadamente 6 nós. Os aviões de caça, tendo nos localizado, guiaram os outros para o ataque; e afugentados sem poder sequer arranhar nossa pintura, esses abutres conseguiram se comunicar com um cardume de submarinos.

Os "destroyers" e corvetas repentinamente se afastaram da ordem de armada, navegando furiosamente em largos circulos. Então sentimos tremer o céu com o estrondo das numerosas detonações do abismo. Na distancia podia-se ver enormes colunas dagua subindo para o ceu.

O plano do inimigo era atrair a escolta com a ameaça dos submarinos, para que o comboio se tornasse presa facil para o ataque aereo enquanto os transportes permanecessem no raio de ação dos "Kondors". Foi quando os "Kondors" descobriram seu erro! A escolta estava armada para a defesa, porem os navios mercantes acompanhavam-nos na rapidez do fogo, para contrabalançar a falta de numero.

Cada vez que os abutres se aproximavam o ceu enchia-se de flocos de fumo, provenientes da barragem dos tiros dos canhões que devem ter espantado os pilotos Hunos.

Um unico submarino furou o cordão de isolamento, e mandou um par de torpedos sobre um navio ha 1/2 milha de nós.

"Que pena não podermos ajudar", disse eu, espiando a mais dolorosa cena que a um marujo é dado contemplar — o rapido afundamento de um navio.

Os botes desciam vagarosamente do navio torpedeado. Parecia que o navio ia afundar antes que seus cascos tocassem a agua, porem os botes venceram.

"Se tivessemos uma bomba de profundidade!" — gemeu o capitão. "E' a unica coisa que pode atingi-los."

Entretanto, naquela mesma noite, quando um submarino subiu á superficie a curta distancia com a esperança de poder dizimar o comboio inteiro, um navio abriu fogo com metralhadoras, depois com canhões de maior calibre, atingiu o submarino com o primeiro disparo; atingiu-o com o segundo; virou-o de lado e arrombou-lhe o casco, depois do que escreveu: "Pago" na sua conta-corrente.

O nevoeiro escondeu os ultimos lances da tragedia; tudo o que pudemos fazer foi continuar na nosas marcha. Sentimos satisfação quando nosso navio estremeceu com um coice feroz que derrubou toda a tripulação, quando todo o oceano tremeu com vagalhões por cima de vagalhões, e percebemos que um dos nossos navios tinha recolhido a tripulação assustada, dando ampla satisfação ao pirata responsavel por sua apertura.

UMA LUTA DE 4 DIAS

Fez-se noite. Havia o perigo de os submarinos se aventurarem a superficie sob a coberta da noite, alvejar-nos, atirar seus torpedos e submegrir sob nosso casco, ao abrigo das bombas de profundidade.

Portanto, a equipagem dos canhões estava alerta, dormindo um de cada vez sobre suas peças. Algo passou-se á pôpa. Ouvimos a nota surda e abafada que indica a explosão de um torpedo.

Novamente estremecemos com a explosão das bombas de profundidade, porem quando raiou o dia haviam novas falhas na ordem das fileiras — duas falhas.

Nem tivemos tempo de lamentar as perdas quando os "Kondors" vieram latindo novamente, cinicamente abusando dos direitos dos neutros devidos á Espanha. Bem poderiam ter se dispensado ao trabalho. Ainda estavamos longe da derrota e a furia da imediata barragem de fogo com que foi saudada essa canalha do ar, deteve-a; suas bombas cairam á distancia de 2 milhas do alvo.

Eu observava a equipagem dos nossos canhões, a pontaria certa dos outros navios nossos vizinhos.

Observei o ajudante de copeiro, um menino de 16 anos, carregar munição, calmo como um experimentado veterano.

No intervalo do estrondo da artilharia anti-aerea, ele se punha a gracejar animadamente, referindo-se a alguma proeza na sua ultima descida á terra, e sua alegria era espontanea e não forçada.

De uma feita, em atenção ao pedido do rapaz, o atirador permitiu que ele désse o disparo, com sua propria responsabilidade. Reparei os musculos do rosto do rapaz se retezarem em desesperada atenção e o projetil disparado explodiu tão proximo á cauda do "Kondor" que ele estacou, margulhou, virou e arremessou-se para baixo.

"Apanhei-o — veja; apanhei-o!..." berrava o rapaz entusiasmado, e só se aquietou quando o sargento puxo-lhe as orelhas, como aviso para não trair aos seus superiores um ato desautorizado.

Até mesmo quando o céu ficou limpo e David me trouxe um grande bule de chá quente ele estava irreprimivel.

"Viu o que fiz, senhor?", ele segredou-me com o olho no capitão. "Apanhei aquele porco!..."

"Estou certo que o apanhou" — disse-lhe eu, e ele me ofereceu um cigarro, nesse momento em que já escasseavam.

Sofremos mais dois ataques durante aquele dia memoravel. Parecia que ambos duravam indefinidamente.

O comboio esteve sob fogo, nada foi alterado; a escolta navegava de um lado a outro, apressando os mais vagarosos, animando as mais rapidas embarcações. Esses galantes pequenos navios, corvetas, reboques e "destroyers" pareciam que se espalhavam por toda parte de uma só vez; apressando-se para inspecionar algum corpo solido localizado na superficie pelos Asdics, que lançavam bombas de profundidade ininterruptamente; ora voltando rapidos para disparar uma carga de fogo para o ar.

Ao pôr do sol, outro transporte pagou o amargo preço — o navio mais proximo de nós; alguns dos seus destroços cairam sobre nosso "deck" ferindo um homem. O poder da explosão de um torpedo é terrivel; e este pequeno navio ao ser atingido, simplesmente desfez-se, afundando com incrivel rapidez.

"Quebraram-lhe a espinha!" — sentenciou o capitão. Então percebi um rasto de espuma de uma outra "forma" em direção á nossa prôa, e senti que sufocava.

Parecia que aquele projetil fatalmente nos atingiria; seria nosso fim se assim fosse o caso.

Lancei-me para a roda do leme, impelido pelo instinto de virá-la num gesto para evitar o desastre, quando nossa prôa desviou-se ao largo, o rasto espumante do peixe de aço seguiu paralelo á nossa rota; estavamos salvos. O piloto tendo agido sob iniciativa propria, desviara-se em tempo, e o torpedo apenas arranhou a pintura do navio imediatamente á nossa frente, sem nos causar outro prejuizo.

Assim prosseguiu a luta desses 4 dias. Porem posso dizer que, enquanto fomos atacados, a R.A.L. destruiu uma duzia de embarcações inimigas.

O Homem Que Matou a Poesia...

(De Mario Cordeiro)

Augusto Frederico Schmidt escandalizou, ha tempos, os nossos meios literarios com a ousada afirmação de que a poesia tinha morrido. Segundo a sua opinião, no mundo não havia mais lugar para os enamorados do sonho e da fantasia.

A sensacional declaração do consagrado escritor sobre a falencia das musas, provocou panico na "bolsa" da literatura nacional.

Choveram, sobre a cabeça do poeta iconoclasta, os mais energicos protestos. Houve um movimento generalizado de surpresa e indignação. De Norte a Sul os prelos indigenas gemeram, revoltados ante a injuria feita a milhares de impenitentes sonhadores, que enfrentam, heroicamente a onda de materialismo da hora que passa.

Augusto Frederico Schmidt sentiu-se vitorioso. Sorriu dos seus ingenuos detratores e, um belo dia, os apologistas das musas foram surpreendidos com a publicação de "Passaro Morto", livro de poesia do melhor quilate, cheio de idéias elevadas e de ritmos modernos e bizarros.

A turma dos metrificadores vulgares exultou supondo que o inimigo n. 1 das musas fora vencido, que ele tinha capitulado.

Tudo, porem, não passou de tempestade num copo dagua.

Os que atacaram tão rudemente o perigoso "extremista" literario foram vitimas de um equivoco. Maus psicologos, não sentiram que Augusto Frederico tivera, apenas, um gesto de prudencia; procurara auscultar o grau de sensibilidade do mundo, antes de dar publicidade ao seu livro.

A exemplo do cirurgião que toma o pulso do doente grave ele meteu no sovaco perfumado das musas, o termometro e viu, logo, que a febre do sonho ia alta na imaginação dos homens, neste melancolico fim de civilização.

A poesia não morreu, nem morrerá jamais.

Houve, apenas, uma evolução em seus ritmos. O soneto rigoroso do parnasiano, feito sob medida, com a classica chave de ouro, foi abolida, passou para a reserva literaria, ocupando as prateleiras das bibliotecas, como os fardões decorativos da antiga guarda nacional, a heroica milicia dos bons tempos dos nossos avós.

Hoje, as emoções do poeta espandem-se livremente, em estrofes ilimitadas. A idéia não é mais sacrificada em beneficio da forma. Fazer versos não é fazer charadas. Os malabaristas da idéia não podem mais jogar xadrez com o pensamento, fazendo da poesia um bicho de sete cabeças.

Aliás, não foi somente a arte de Luiz de Camões que sofreu a evolução natural do momento vertiginoso em que vivemos. Os poetas, tambem, sofreram uma reforma radical nas suas atitudes. Deixaram de ser figuras anemicas e doentias para serem homens normais, espiritos sadios e realizadores, como Augusto Frederico, por exemplo, homem de ação dinamica, que dirige fabricas, orienta grandes empresas e é lider em nossos meios esportivos.

A poesia, para ele, é o esporte da inteligencia, a fuga das coisas prosaicas da vida, as férias da sua sensibilidade de artista.

Afinal, tudo não passou de tempestade num copo dagua. A poesia não morreu... Foi o proprio poeta Augusto Frederico quem desfez a deliciosa blague, publicando mais um livro — "Mar Desconhecido" — cujos poemas magnificos afirmam, esplendidamente, a imortalidade das musas.

DOENÇAS ANO RETAIS E DOS INTESTINOS
DR. LAURO BORGES
RODRIGO SILVA, 14-1.º
TEL. 42-0331

Defesa do Esforço de Produção

OPERARIAS LONDRINAS RECEBEM, GRATUITAMENTE, COSMETICOS ESPECIAIS PARA A PROTEÇÃO DA PELE, NAS FABRICAS DE ARMAMENTOS

LONDRES — Por via aerea (HULTON PRESS) — O novo chefe do exercito de trabalhadores de ambos os sexos que empregam a sua atividade nas fábricas de material bélico, coronel Llewellin, ministro dos Abastecimentos, descobriu que o exercito sob o seu comando é o mais saudavel que o mundo até hoje conheceu, a despeito do fato de que muitos dos seus "soldados" passam todas as suas horas de trabalho lidando com explosivos dos mais mortiferos.

Nas fábricas da "Britain's Royal Ordnance", as operarias recebem gratuitamente certa quantidade de creme para o rosto e pó de arroz, artigos que não são fornecidos para que elas fiquem mais bonitas, mas por uma questão de precaução médica essencial. Esses dois produtos, que fazem parte da estensa lista de cosmeticos, protegem adequadamente a pele contra quaisquer efeitos prejudiciais dos explosivos.

Grupos de médicos, enfermeiras, auxiliares e ordenanças examinam cada recruta e exercem severa fiscalização nas fábricas afim de observarem os primeiros sintomas de molestias, os quais, se não forem imediatamente atacados, poderão ameaçar todo o esforço de produção.

As deficiencias resultantes da alimentação de tempo de guerra são combatidas por cardapios especiais das cantinas das fábricas. Em certos casos, algumas operarias recebem rações de leite e tabletes ricos em vitaminas.

Sir David Munro, chefe do serviço do Ministerio dos Abastecimentos, fez a seguinte declaração á "Hulton Press": "A fabricação de altos explosivos parece ser agradavel pelo sistema atual, a julgar pelo numero de horas de trabalho, surpreendentemente baixo, perdido em consequencia de molestias".

A Ajuda Dos Aliados á Russia

O TRANSPORTE DE MATERIAL BELICO ATRAVÉS DO ORIENTE MEDIO

C. L. Sulzberger

(Correspondente do "New York Times" no Iraque)

BASRA, IRAQUE — Março — (Serviço Especial da Inter-Americana, por Via Aerea) — Basra, o florescente porto situado nos baixios do Tigre e Eufrates, que apresenta atualmente um aspecto colorido e dinamico, com seus milhares de homens uniformizados a se estenderem desde as fronteiras do Tibet, está hoje servindo de posição — chave para uma das mais importantes rotas de abastecimentos militares desta guerra. Aviões americanos e ingleses já estão voando de varias estações da fronteira para as linhas de frente. Navios sobem o rio Shat-El-Arb, saidos do Golfo Pérsico, e, sob as palmeiras outrora tão placidas, descarregam abastecimentos belicos, que serão levados por via terrestre, ao norte, na direção de Musul, ou ao nordeste, para o Iran, e depois através do fantastico sistema de tuneis da Estrada de Ferro Transiraniana, segue, finalmente, para o seu ultimo destino — a Russia. Vagões e vagões correm, em filas interminaveis através do deserto braniano, ruma a Ahwaz e na direção do tronco do sistema ferroviario dessa região.

No Oriente Medio — uma area estrategica muito anómala, que serve de ligação entre o Extremo Oriente, a Russia e as frentes da Africa, e que está hoje transformada num campo de batalha em estado potencial — todas as estradas conduzem a Barra. Aviões ingleses, caminhões, ianques e navios gregos percorrem as mais variadas vias — ar, mar e terra — que vão todas terminar ou começar ali.

Na enorme região que se estende para o oeste, norte e leste, ferrovias, estradas macadamizadas e instalações portuarias estão sendo gradualmente ampliadas e melhoradas á medida que a Asia Central se prepara para receber um trafego belico sem precedentes

VOLUME CRESCENTE DE TRAFEGO

A despeito de escoamento enorme de recursos das nações aliadas para manter as forças da Africa e do Pacifico, ao mesmo tempo que para sustentar a defesa do Oriente Medio, todos os esforços estão sendo empregados para a execução dos compromissos de fornecimentos á Russia e expandir as facilidades de transportes, ao mesmo tempo que fazer a guarda dos navios que conduzem armas, viveres, e munições para as linhas de frente.

O general de brigada Raymond Wheeler, chefe da missão militar americana no Iran e no Iraque, iniciou uma serie de melhoramentos que visam ampliar nesta zona o sistema de transportes para a Russia. Já há locomotivas inglesas fazendo a longa arrancada que vai das regiões petroliferas do Ahwaz ao planalto iraniano. Tecnicos do exercito russo, supervisam os ramais de Tabriz a Zinjam e Bandar Sha. Entre os mares Mediterraneo e Arabico, tropas coloniais e operarios arabes ou iranianos estão trabalhando diariamente, ao longo das novas linhas destinadas a multiplicar a capacidade das vias de abastecimento.

O autor desta reportagem completou neste porto, uma excursão de mais de 2.000 milhas uma jornada que, pelos contrastes de clima, raça, cultura e paizagens, pode ser considerada uma das mais romanticas que um turista moderno possa fazer, virtualmente o mesmo percurso que os equipamentos aliados percorrem, em sentido inverso e sempre em quantidades crescentes, até chegarem ao seu destino.

DE MOSCOU A BASRA

No ponto terminal que é Moscou, onde os transportes militares chegam em meio de tremendas tempestades de neve, depois de terem percorrido as geladas estepes, sob temperaturas inferiores a 35 gráus abaixo de zero, é que se pode formar uma idéia exata da eficiencia deste complexo sistema que os aliados criaram. Diariamente, enormes aviões russos modelo Douglas vão e vêm, levando malas e tecnicos por sobre distancias por assim dizer incomensuraveis. Enquanto isso, lá embaixo, ferrovias baldeiam os abastecimentos num ritmo cada vez mais acelerado, desde que a ofensiva sovietica de dezembro, reduzindo as necessidades de evacuação, pode facilitar o trafego ferroviario e criar novos condutos para as linhas de fogo.

No aeroporto de Kuibishew, jogamos dominó durante três horas com quatro aviadores russos, enquanto que observavamos, impressionados, a importancia desse territorio. De momento a momento, um novo avião alçava vôo ou aterrisava, e muitos deles, após uma travessia de nove horas, que se iniciava em Tashkent, nos limites da China.

Voamos sobre o Volga gelado, e cujas embarcações estão imobilizadas até o degelo da primavera; passamos em Astrakan, onde camelos pachorrentos conduzem carroças através de ruas esburacadas, e camponeses encapusados passeiam pelo rio transformado numa estrada de gelo.

Ao longo do Cáspio Ocidental, vimos a ferrovia de Baku completamente utilizada pelas tarefas de guerra; e em Baku, onde alguns Parsas ainda adoram o fogo no seu templo situado entre guindastes e barris de petroleo, por toda a parte verificamos o esforço tendente a ampliar o sistema de transportes. E foi somente ao tomar um trem em Teheran, que pudemos compreender todas as dificuldades que houve que vencer para o estabelecimento de um sistema de transportes em grande escala nesta região. O Transiraniano, com seus 224 tuneis, é qualquer cousa que o general Wheeler com toda a sua experiencia ferroviaria, jamais tinha visto. E, uma vez passadas as montanhas cheias de precipicios, centenas de novas locomotivas e vagões trabalham ativamente. Estanho, borracha, automoveis, "tanks", armamento de toda sorte e de todos os tipos correm a maximas velocidades para as trincheiras sovieticas.

Cada mês que passa, aumenta o volume deste trafego já enorme e novos tecnicos e novas instalações vão sendo feitos. Um Consulado Americano foi aberto em Besra, para atender ás necessidades deste complicado sistema.

Seria exagerado dizer-se que tudo já está em ordem, funcionando com a perfeição de uma maquina: pois há de fato, ainda muitas dificuldades a vencer. Mas isto se explica. Tudo virá a seu tempo, e no momento o que mais interessa, bem dizia um membro da missão Wheeler: "Estabelecer a rapidez dos transportes, é a tarefa essencial. E é para isso que aqui estamos".

Enquanto os Japoneses Lançam as Primeiras Bombas Sobre a India

INCITAM O MESMO POVO A EMANCIPAR-SE DO IMPERIO BRITANICO

(De LUIS ARAQUISTAM, comentarista politico da Reuters)

(Especial para o DIARIO CARIOCA)

LONDRES, 18 — As primeiras bombas japonesas lançadas sobre o solo indiano, e o discurso do general Tojo ameaçando os indús de terriveis desgraças, se não se emanciparem, neste momento, do Imperio Britanico foram excelentes contribuições para a solução do chamado problema da India.

Discipulos aplicados dos germanicos, os nipões cometem os mesmos erros psicologicos de seus mestres, justamente na ocasião menos oportuna.

Convidar um país de cerca de quatrocentos milhões de habitantes a libertar-se ao mesmo tempo que lhes bombardeia as cidades e o territorio, só pode ser tatica emanada do cerebro de um barbaro e de um selvagem.

Os indianos terão compreendido, por certo, o estranho argumento amarelo e o perigo de continuar teimosamente considerando questões de detalhes quando a brutalidade armada e a ferocidade em massa, já lhes batem ás portas.

Como por outro lado, os indús não são loucos nem desmemoriados, sabem, outrossim, por milenaria experiencia, o que mais uma invasão asiatica significaria para seu país, principalmente quando a "liberdade" prometida pelos japoneses se tornou bem conhecida em suas caracteristicas, nos territorios já conquistados por esse povo barbaro na Coréia, na Mandchuria, na China e em outras regiões da Asia e do Pacifico.

"Antes o dominio inglês", repetirão mil vezes os indianos. As amplas razões de sir Stafford Cripps em prol da união nacional e da concordia anglo-industanica, em face do inimigo comum, receberão um reforço oportuno, com o bombardeio dos nipões e as fanfarronadas de Tojo.

No momento em que escrevo, a formula constitucional que se pleiteou para adotar-se ao terminar a guerra, segundo a oferta britanica, ficou submetida a uma questão de governo, provisoriamente.

Os nacionalistas rogam que lhes seja entregue a defesa do país, e o candidato ao governo da India parece ser o sr. Nehru.

Este lider é um antigo apaixonado dos estudos militares porem sua candidatura ao Ministerio da Defesa Indú não se fundamenta naturalmente em titulos senão em razões de psicologia politica.

Os chefes nacionalistas pensam talvez que um Ministerio tão importante como é o da Defesa Nacional poderia servir de compensação moral a um povo a quem teem pregado, desde muitos anos, ideiais de independencia e não de cooperação com a Grã-Bretanha.

Esses elementos não ignoram presentemente que a independencia seria um suicidio, mas ao mesmo tempo, não querem iludir as massas populares com uma politica de plena colaboração, que até este momento havia combatido.

O governo britanico, que é sensivel como poucos a estes matizes psicologicos, não oporá por certo, obstaculos insuperaveis a uma solução que satisfaça igualmente o povo e os lideres indús, sem comprometer, não obstante, a eficacia da direção da guerra no Oriente.

Tudo faz supor, por conseguinte que, em breve, um país de quase quatrocentos milhões de almas, e dotado de uma poderosa industria, venha a incorporar-se de corpo e alma ao bloco das nações aliadas.

Se assim for, sir Cripps não terá empreendido em vão sua viagem historica.

Seu triunfo politico, se for por fim alcançado, casado á esplendida defesa de Ceilão contra o primeiro ataque aereo desfechado pelos niponicos, e aos contra-ataques cada dia mais vigorosos das potencias aliadas na Nova Guiné, e em outros céus e aguas do Pacifico, melhoria notavelmente a situação dessa imensa linha industrial de combate.

As reservas de guerra japonesas, por maiores que sejam, e a produção militar amarela, que é desprezivel, se comparada á das potencias anglo-saxonicas, não poderão durar muitos meses, no ritmo de suas perdas atuais.

Mais ou menos no outono esperaremos que o Japão esteja em franca carreira, e já na defensiva, pois seria absurdo que a Inglaterra e os Estados Unidos deponham as armas nesse "front", ou em qualquer outro, sem uma vitoria absoluta e um castigo militar aplicado ao adversario.

Na Europa, Pierre Laval rivaliza com o outro Judas, o almirante Darlan, em arrastar a França a uma colaboração completa com a Alemanha e, Petain, seduzido pelo sonho de reinstalar a capital em Paris, e de ver em seus lares os prisioneiros franceses, continua vacilante entre a dignidade e o sentimento patrio.

Na frente russa a situação está em suspenso e as armas relativamente paralizadas, devido ao degelo da primavera.

Na frente oriental poderá haver muitas subpresas, mas o tempo é breve, e não vale a pena nos preocuparmos com profecias sobre contingencias problematicas e situações embaraçosas.

O momento é menos militar que politico e o futuro nos mostrará o que se seguirá depois.

Novos Horizontes á Industria Diamantifera

De janeiro a outubro do ano passado, portanto num periodo de dez meses, o nosso país teria exportado oitenta e poucos mil quilates de diamante. Como compradores, figuravam os Estados Unidos, não obstante podermos, ainda áquele tempo, vender á Italia, Alemanha e Japão. Estas nações não figuraram, contudo, como nossos clientes, sendo, porem, certo de que adquiriram aqui partidas consideraveis. Faziam, entretanto, as suas operações atravês duma rede disseminada por todo territorio nacional, de forma que nem a quantidade era submetida a registo para fins de estatistica, nem os valores passavam pelo crivo fiscal. Desta maneira, o volume da produção diamantaria escapa a qualquer calculo, mas de modo algum se restringiu á estimativa oficial.

Dissemos, ha dias, ainda sobre este mesmo assunto, que ainda neste momento se realizavam vultosas transações de diamantes contados diretamente nos centros produtores.

A situação não mudou. E' bem possivel, agora, com a entrada franca da America do Norte no mercado, que se operem profundas alterações nos preços e nos metodos de compra, resultando dessa concorrencia serios embaraços ao comercio clandestino. Isto é, ao grupo encarregado de abastecer Toquio, Roma e Berlim, tão valiosa e insubstituivel materia prima á manufatura belica.

Como se sabe, os países do eixo abasteciam-se unicamente da produção de zonas que hoje lhes fecharam as portas, e por isso continuarão a empregar grandes esforços no sentido de se suprirem onde as barreiras estejam menos vigiadas.

Esse campo era o Brasil. Como a America do Norte é, por assim dizer, o posto de distribuição de certas materias primas aos aliados, inicia, neste momento, a compra de 300 000 quilates ou seja uma parcela minima de suas necessidades. E não só as nossas jazidas estão em condições de satisfazê-las, mesmo sem melhorar o seu aparelhamento industrial, como ainda podem duplicá-las, sendo apenas uma questão de maior e mais severa fiscalisação sobre o contrabando.

Seria o caso, até, de criar-se uma lei especial, de sorte que as atividades ilegais dessa natureza se enquadrassem no rigor a que estão sujeitos os atentados contra a segurança nacional.

Efetivamente, só muito rigor nas penalidades vencerá a resistencia e audacia dos compradores de diamantes a serviço de potencias inimigas do Brasil.

DESVENDA-SE O MISTERIO

Afim de poupar a alguns antigos e respeitados teatrologos o incomodo, a que ainda não se decidiram, maternalmente á absoluta falta de tempo esses fecundos e consagrados escritores, e de certo modo no proposito de acautelar as reputações dos mesmos eminentes autores, comediografos e revistografos aos quais em certa do jornalismo vem sendo atribuida a auditoria do "O V da Vitoria", o escritor de argumentos e diretor cinematografico Ruy Costa pede-nos que retifiquemos a versão confusa relativa á autoria da peça que Procopio ora representa com absoluto sucesso no teatro Serrador.

A comedia-satirica era em representações por Procopio no teatro da rua Senador Dantas, foi escrita exclusivamente pelo sr. Rui Costa, o qual é autor dos argumentos, e dirigia as filmagens de "Futebol em Familia" e "Laranja da China", sendo co-autor e diretor do "Céu Azul" — escrito em colaboração com Eurico Silva, — e ainda autor do argumento de "Pega Ladrão". E' um operoso e afortunado escritor cinematografico e um conhecido diretor de filmes, o autor de "O V da Vitoria".

Quanto ao fato de figurar no cartaz os nomes J. Rui assinando "O V da Vitoria", é explicavel por serem esses nomes autenticos, constituindo uma abreviação adotada pelo sr. Rui Costa nas suas produções de autor de canções populares.

O sr. Rui Costa é arquiteto, homem de letras e cinegrafista, sendo, agora, comediografo e bastante feliz.

Hoje, Procopio representa mais duas vezes "O V. da Vitoria" no Serrador, ás 20 e ás 22 horas.

VOCE SABIA!

— que a atriz portuguesa Lucilia Simões nasceu nesta capital a 2 de abril de 1879?

COISAS QUE INCOMODAM

— A riqueza da inflexões do ator Silva Filho.

O FILME DE HOJE

Imperio — "Mortos que Matam" — Eugenio Noronha.

O COMENTARIO DA NOITE

— A coisa ali cio Carlos Gomes já não anda muito boa, dizia o Eloi Cordeiro numa roda de amigos no DIP. E como ninguem compreendeu ele explicou:

— O Vicente já apelou até para Deus.

O Sabotador, Perigoso Inimigo Interno

(Conclusão da 17a pag.)

constantes atrapalhações na seção de valvulas de segurança, que nunca atingia o nivel de produção necessario.

Foram colocados naquela seção novos operarios, mas as coisas continuaram na mesma. Os vigilantes organizaram uma lista de suspeitos de sabotagem e, em seguida, chamaram um dos trabalhadores, que merecia confiança. Sem uma palavra, apresentaram-lhe a lista com o nome dos suspeitos. O operario tomou um lapis e riscou todos os nomes, com exceção de dois. Esses dois homens foram dispensados e, dentro de duas semanas, a seção de valvulas de segurança atingira a produção normal.

Certamente nem sempre é facil agir-se de tal modo; mas o fato é que os homens que, de ha muito têm contacto com os operarios inhabeis são os mais indicados para conhece-los e distingui-los dos verdadeiros sabotadores.

A industria e a produção sofreram consideravelmente durante as ondas de greve, mas toda a nação está tirando agora beneficios daquilo. Aquelas greves ensinaram á industria como impedir a sabotagem. Alguns dos sabotadores mais ativos do país trataram de agir no sentido de estimular as greves. Entre eles havia agentes estrangeiros, interessados em fazer diminuir a remessa de artigos americanos para a Grã-Bretanha. Eles se revelaram. Em muitos casos, ficaram conhecidas suas taticas, de modo que não poderiam ser mais utilizadas. E tambem se aproveitou a lição, mesmo nas greves onde não houve nenhuma intervenção de estrangeiros. A industria aprendeu a adotar as providencias necessarias, quando a interrupção de serviço numa seção determinada, provoca a paralisação em diversas outras.

Fiquem de Olhos Abertos

Como resultado disso, nossa produção de maquinismos está, hoje, duplamente armada. Conhece muitas de suas proprias deficiencias e sabe como remedia-las ou impedir que se avolumem.

E o segundo fator de enorme importancia é o conhecimento que os trabalhadores têm hoje da tecnica adotada pelos sabotadores.

Apenas ha algumas semanas atrás, quando já era muito claro o rumo que a guerra tomaria, os chefes trabalhistas de uma grande fabrica apresentaram uma lista de exigencias. Nessa lista estavam incluidos: a identificação pelas impressões digitais, de todos os empregados; intensificação do serviço de fiscalização; proibição da visita dos operarios de uma seção a outra seção da mesma fabrica e diversas outras medidas visando a segurança das fabricas.

E' desnecessario dizer que os pedidos não foram satisfeitos. Eram remotas as possibilidades de perturbações naquela fabrica.

Pelas medidas adotadas, estamos melhor preparados para combater o sabotador, hoje, do que em 1916. Nossos trens de serviços de investigações governamentais, a F. B. I., a Naval Intelligence e a Military Intelligence, estão estreitamente coordenadas e, apesar de contarem apenas com alguns milhares de homens, o que é relativamente pouco, esses homens são especialistas. E contam com dezenas de milhares de auxiliares, competentes ou não.

Espionagem Contra os Sabotadores

Fechamos, atualmente, as embaixadas e consulados das nações com que estamos em guerra.

Durante meses, foram os centros reconhecidos da organização da sabotagem e sabiamos disso; e, se sabia disso, era evidente que se devia saber, a identidade e o paradeiro dos agentes daquelas repartições. Isto é de importancia vital.

Temos no nosso país, um consideravel numero de homens e mulheres que foram antes vitimas dos nossos inimigos. Vieram de muitos lugares. Conhecem muitas pessoas. Têm relações muito estranhas. Formam um corpo incalculavel de agentes não oficiais que podem e trazem constantemente para o governo preciosas informações.

Entre essas pessoas, estão chineses, que são notaveis por suas astuciosas informações, Poloneses, que dão sua vida para ver um sabotador nazista reduzido á impotencia. Franceses, belgas, holandeses, dinamarqueses, gregos, hungaros, austriacos e os tchecos possuiam na America um dos serviços de contra-espionagem mais eficientes do mundo. Pouparam-nos de inumeros antros de sabotagem.

Posso afirmar, sem violar nenhum compromisso, que um serviço semelhante nos está sendo prestado atualmente.

Não se pode esquecer a Russia, agora ao lado dos aliados. Os russos são especialistas na contra-espionagem como na sabotagem, o que, aliás, não é novidade. E eles se recordam do punhal nazista nas suas costas.

Estamos preparados para enfrentar com firmeza a fase de sabotagem desta guerra.

A coisa mais importante consiste em conhecer o sabotador pelo que ele é e conhece-lo pelas suas tarefas. Temos de aprender que o boato é uma de suas armas. Todos os rumores devem ser devidamente apreciados.

As noticias podem ser verificadas, em sua exatidão, por funcionarios publicos, ou pela imprensa. Em caso de duvida, devemos nos informar com segurança. Devemos estar preparados para os falsos alarmes ou falsos alarmes anti-aereos, por exemplo. Alguns deles serão o resultado de enganos, alguns surgirão nas imaginações de pessoas honestas, mas vivas em demasia.

Devemos nos esforçar para combater a tagarelice prejudicial. O sabotador e o espião não trazem estrela na testa e não é o sotaque estrangeiro que os caracterizará; podem-se parecer com qualquer um de nós, e falar de maneira identica á que falamos.

Devemos restringir, habitualmente, nossas palavras. As palavras vãs podem ir muito longe e prestar valiosas informações a ouvidos insuspeitos.

Não devemos nos esquecer que nossas repartições competentes se encontram espalhadas por toda a parte e que possuem em suas listas os nomes e todas as demais informações necessarias de milhares de homens que precisam ser vigiados, homens cujos movimentos vem sendo acompanhados, passo a passo, ha muitos meses. Qualquer gesto tentado por eles, implicará na sua prisão imediata. Até então, vão sendo aproveitados para fornecer a pista de outros homens e grupos que tambem precisam ser vigiados.

Em 1917, um inspetor, cuja tarefa consistia em combater a sabotagem, soube que um conhecido agente alemão tinha conseguido se introduzir no seu departamento. Esse agente foi promovido a assistente do inspetor. Era muito mais facil fiscaliza-lo no exercicio daquele cargo, e, alem disso, devido á promoção, o agente alemão mostrou-se mais cheio de confiança e ousadia.

O codigo que servia para a comunicação entre o agente e seus superiores foi descoberto.

Um por um foram presos os outros agentes com que entrava em contacto. Com a peor das intenções possiveis, aquele homem estava prestando um formidavel serviço ao governo.

Durante semanas e meses, viajou, através do país, em companhia do inspetor, enviando, de tempos a tempos, mensagens contendo as informações que conseguira obter.

Então terminou a guerra. No dia do armisticio, o inspetor e seu assistente se encontravam no quarto de um hotel de Nova York.

O inspetor chamou um numero do telefone precombinado. Cinco minutos depois, dois homens da policia secreta penetraram no quarto e intimaram o homem a reconhecer que havia chegado o fim de sua aventura. Este insultou o inspetor, acusando-o de falsidade.

"Nunca mais o vi, depois que foi levado para fora do quarto", — declarou-me o inspetor; "Mas foi cuidado devidamente". O inspetor sorriu com ironia. "Era um homem de valor e utilizei-o plenamente, durante dois anos. Mas era belo rapaz pessoalmente. Um belo rapaz". Os olhos do inspetor tomaram, em seguida, uma expressão severa, e ele acrescentou: "Mas eu sei que mesmo uma cascavel é uma boa caçadora de ratos".

Em seu numero desta semana

"DIRETRIZES"

a revista das grandes reportagens, entre outros editoriais exclusivos, publica o seguinte:

O MUNDO NÃO PODE VIVER SEM LIBERDADE! Sensacional entrevista concedida por J. J. Seabra, que, em notavel reportagem de Francisco de Assis Barbosa, fala da necessidade da "guerra de morte a todos os totalitarismos".

250 MIL MENORES ABANDONADOS Grande reportagem exclusiva, de Augusto Rodrigues, nas ruas cariocas em que perambulam os menores desamparados e vadios.

ONDE COMEÇARÁ A PRIMAVERA Oportuno artigo do grande comentarista internacional do "Time", focalizando a guerra.

Leia "Diretrizes" todas as semanas, ás quintas-feiras

1$000 — Em todas as bancas de jornais

"FLORES DO PO'"

(Conclusão da 24a pag.)

padrão novo, em sua carreira, de habilidade diretorial. E a Metro-Goldwyn-Mayer estava de parabens — mas de parabens muito sinceros, cheios de entusiasmo, exuberantemente manifestados por uma platéia de ordinario "blasée", como é a de Hollywood, composta de olhos que dir-se-ia não terem visto outra coisa senão cinema...

Por que esse triunfo, entretanto? Antes de mais nada, porque "Flores do Pó" é um todo maravilhoso jorro de amor: é uma narrativa humanissima, "que aconteceu", vivida magistralmente por artistas de rara sensibilidade e tudo conduzido por uma sensibilidade extraordinaria. E que album de beleza para os olhos são todas aquelas cenas de tanta ternura, onde ha a luz de sorrisos de crianças, onde ha flores, ha olhos que se marejam, transbordando de amor e piedade.

Poucos filmes tão belos foram produzidos, poucos filmes tão grata impressão poderão deixar. A tese de que não ha crianças ilegitimas, mas pais legitimos, é defendida, em cenas magistralmente compostas e vividas, de um modo que empolga, estarrece, revela intenso vigor dramatico, mas ao mesmo tempo sem tirar ao film o seu carater de poema, de "todo um jorro de amor", que é bem a sua caracteristica primordial. E' Greer Garson, esplendida de expressão, de força dramatica, de ternura, a alma do filme, mas são esplendidos tambem, em sua sinceridade, todos os outros bem escolhidos interpretes: Walter Pidgeon, Felix Bressart, Marsha Hunt, Fay Holden e todo um pequeno mundo de entesinhos de palmo e meio, maravilhosos em seus olhos azues e seus sorrisos de anjo...

LIVROS NOVOS

RAUL DO RIO BRANCO — "Reminiscências do Barão do Rio Branco" — Coleção Documentos Brasileiros — Vol. 32 — Livraria José Olimpio Editora — Rio.

Acompanhando de perto a ação do grande homem publico, que foi o Barão do Rio Branco seu filho o atual embaixador Raul do Rio Branco estava mais do que ninguem, habilitado para oferecer valiosa contribuição aos biografos do eminente brasileiro.

Assim deve ser encarado o presente volume, "Reminiscencias do Barão do Rio Branco", da autoria do referido diplomata, incluido na coleção "Documentos Brasileiros" da Livraria José Olimpio. Sem ter, propriamente, o caracter de biografia, constitue um magnifico repositorio biografico, já hoje indispensavel a quantos queiram estudar a vida e a obra do Barão. Mas o que mais encanta no livro é a simplicidade, a influencia natural das evocações e, acima de tudo, o feitio anedotico de muitas delas. Isso torna a leitura agradavel e repousante.

Surpreendemos o Barão, muitas vezes, na intimidade do espirito, através das confidencias que ele fazia ao filho. Vemo-lo empenhado em varias missões diplomaticas, em que invariavelmente brilhou; visitando a Russia numa embaixada especial; convivendo com Eduardo Prado, Levasseur, Silveira Martins na sua casa hospitaleira de Paris, sempre generoso e cordial, preocupado com estudos historicos, pensando no Brasil e trabalhando pelo Brasil.

J. PIRES DO RIO — "O Combustivel na Economia Universal" — O Combustivel e a Civilização — Livraria José Olimpio Editora — Rio, 1942

Em 1916, quando os estudos de interpretação economica da Historia ainda eram completamente inexistentes entre nós, Pires do Rio escrevia um grande livro nesse sentido: "O Combustivel na Economia Universal". Publicado numa epoca de atraso editorial, o livro não teve a divulgação que merecia e só agora, vinte e seis anos após o seu aparecimento, é reeditado pela Livraria José Olimpio.

Já hoje, uma corrente de estudiosos vem realizando, entre nós, a valorização dos fatores economicos nas apreciações historicas, havendo portanto, melhor ambiente para a compreensão da referida obra, e um julgamento preciso do seu merito.

Depois, Pires do Rio, não fez um trabalho arido de caracter tecnico. A maneira pela qual ele expõe o papel do combustivel na marcha do progresso — fator decisivo da guerra e da paz — está ao alcance do grande publico.

MARIO TRAVASSOS — "Introdução á Geografia das Comunicações Brasileiras" (Ensaio) — Livraria José Olimpio Editora — Rio, 1942.

Entre os que vêm estudando os problemas brasileiros, relacionando-os com a antropogeografia, ocupa lugar de destaque o coronel Mario Travassos. Oficial de Estado Maior, é ele uma figura que honra as tradições de cultura do nosso Exercito, possuindo uma brilhante folha de serviços, não só em comissões de comando, como de organização e aparelhamento. Hoje, acrescenta ele á sua já vasta bibliografia, um livro de grande interesse geral: "Introdução A Geografia das Comunicações Brasileiras", apresentado pela Livraria José Olimpio, na coleção "Documentos Brasileiros". Num prefacio conciso e expressivo, Gilberto Freyre considera este ensaio como rico de sugestões. De fato, o autor soube abordar o problema das comunicações em nosso país com extraordinario senso da realidade, baseando-se nos mais modernos conhecimentos de geografia humana. Dividindo o livro em tres partes, em que trata das linhas naturais de circulação, das influencias do espaço e da posição e da questão das comunicações e a pluralidade de transportes; e expondo as noções com clareza didatica, consegue interessar a qualquer leitor, proporcionando ainda contribuição aos sociologos e aos governantes.

"Augusto dos Anjos e as Origens de sua Arte Poetica" — A. L. NOBRE DE MELO — Livraria José Olimpio Editora — Rio, 1942.

Exercendo o modesto cargo de professor primario numa cidade do interior, Augusto dos Anjos leu, certa vez, a uma roda de amigos algumas de suas poesias. E conta-se que eles, dificilmente podiam esconder o riso ante aqueles versos, na aparencia tão disparatados, que só falavam de visceras, celulas e decomposição organica. Essa anedota veridica é bastante expressiva. A poesia de Augusto dos Anjos desconcerta a quem não estiver com o espirito preparado para compreendê-la. E o maior merito do poeta foi, sem duvida, o efeito extraordinario que conseguiu tirar de elementos tão rudes e rebarbativos. No ensaio, ora editado pela Livraria José Olimpio, sob o titulo "Augusto dos Anjos e as Origens de sua Arte Poetica", o ilustre medico A. L. Nobre de Melo empreendeu a dificil tarefa de pesquisar, nas condições particulares da vida e da personalidade do autor do "Eu", os motivos que o levaram a derivar a inspiração para os seus estranhos temas. Cientista e escritor, Nobre de Melo, realizou um trabalho de critica e um diagnostico, ao mesmo tempo. Colocando o poeta no seu meio e nas precarias condições materiais que o cercaram, mostrou como essas influencias num temperamento equizoide de tuberculoso puderam gerar a arte perturbadora do "Eu".

Dr. Newton Mota

Médico

DOENÇAS DE SENHORAS —OPERAÇÕES — PARTOS

Consultorio:

AV. RIO BRANCO, 108 (Edificio Martinelli)

5.º andar - Sala 502

2.ª, 4.ª, 6.ª - 2 ás 4

Tel. 42-2171

Os Livros Preferidos Pelo Publico Norte-Americano

JA' SE VENDERAM 3.000.000 EXEMPLARES DE "...E O VENTO LEVOU", SO' NOS ESTADOS UNIDOS

NOVA YORK, Abril — (Serviço especial da INTER-AMERICANA) — A compra dos livros nos Estados Unidos tem aumentado constantemente nos ultimos 20 anos. O Clube do Livro Mensal (The Book of the Month Club), que tem meio milhão de assinantes, lendo cada um por media, 4 livros por ano, é um exemplo do quanto se tem intensificado o amor á leitura. As bibliotecas ambulantes têm-se multiplicado para satisfazer á ansia dos leitores.

A publicação dos livros baratos de algibeira tem tido tambem grande incremento. A casa editora "Pocket Books, Inc." vende anualmente entre 10 e 15 milhões de exemplares, a 25 centavos.

Quando de um livro se vendem de 5.000 a 10.000 exemplares já é uma venda compensadora. Se a venda se eleva a 50.000, a obra será classificada como livro favorito, titulo de gloria que conseguem anualmente umas vinte obras, pouco mais ou menos.

Quando o publico deseja um estudo de observação imediata relativa a um povo ou a uma situação politica, recorre então a livros como o de William Shirer, "Diario de Berlim", de que se venderam, em 1941, mais de 500.000 exemplares.

A avidez da leitura não se manifesta apenas nos periodos de guerra. "Gone With the Wind" ("... E o Vento Levou") atingiu o record de venda destes ultimos anos, com 3 milhões de exemplares apenas nos Estados Unidos. Mas a enorme venda que adquiriu essa obra deve-se em parte a ter sido selecionada pelo "Clube do Livro Mensal", que é um centro de divulgação de muita influencia.

E o Tempo Inimigo de Hitler ?

LONDRES, 17 (Do general Gouch, da R.) — Em meu despacho de ha dois dias acentuei que Hitler estava na realidade combatendo uma desesperada batalha defensiva contra a Russia, mas que isso não devia ser considerado como indicação de que os nossos inimigos não tentassem uma ofensiva nesta primavera.

No Mediterraneo, no Atlantico e no Pacifico será realizado um esforço determinado pelas potencias fascistas para ganharem a guerra este ano e, o mesmo esforço será feito em terra, na Asia.

O perigo que ameaça a nossa Marinha de guerra e todos os nossos navios mercantes, tão disseminados, é grave, e não podemos dizer quanto tempo se passará até que a esquadra norte-americana possa desempenhar um papel decisivo.

Embora as esquadras de combate dos Estados Unidos ainda não tenham aparecido, é muito animador constatar-se que, com exceção de Pearl Harbour, as unidades navais norte-americanas têm demonstrado uma bela capacidade belica. Duas informações salientam a gravidade da luta que estamos levando a efeito, este ano: A primeira é que o sr. Laval se tornou a autoridade suprema de Vichi, o que oferece probabilidades da poderosa esquadra francesa ser lançada contra nós em momento escolhido por Hitler.

A sua primeira ação será a de auxiliar o Fuehrer a usar os navios franceses e italianos, auxiliados por forças terrestres e aereas, para nos esmagar no Mediterraneo e apoderar-se do Canal de Suez e do Egito.

O exército francês, pode-se dizer, não existe hoje, mas poderia ser treinado e equipado com fornecimentos alemães e preparado entre 4 e 6 meses.

Este é apenas um dos muitos motivos que não permitem esperar 1944 para vencermos a guerra. Infelizmente essa teoria terrivelmente perigosa é patrocinada por varios politicos e, mesmo, militares. Mas o tempo não está do nosso lado — está contra nós. Todos os esforços devem ser feitos para ganharmos a guerra no ano presente.

A segunda informação, que põe em destaque o mesmo fato, é que os japoneses estão avançando rapidamente na Birmania. Ameaçam isolar a India da China e destruir qualquer esperança de envios tão necessarios aos aliados, e á propria China jamais abalar o poderio maritimo niponico com a recaptura de alguns dos seus portos e outros mais do sul, na Indochina e no Sião.

Esta situação apresenta-se cheia de perigos. Das três colunas japonesas que estão operando contra os chineses, na Birmania, a da direita está avançando através do país, enfrentando comunicações dificeis, mas o avanço prossegue na direção de Lashio, pelo que esta é a coluna mais perigosa. Informes indicam que tropas indianas estão em movimento em Calcutá. E' pena que elas não tenham entrado em ação ha meses atrás.

Tambem se informa que não podemos movimentar exercitos de Assam para a Birmania em vista das dificuldades nas comunicações. Todavia, os japoneses estão vencendo essas dificuldades pois estão determinados a prosseguir de qualquer maneira.

Se os japoneses podem seguir através desse país falho de comunicações, nós tambem podemos. Pelo menos, as nossas forças ligeiras podem partir de Assam e golpear as comunicações do inimigo. Tal ação não deteria o inimigo, porque este já estabeleceu bases alem do Sião a leste, mas atrasaria a sua marcha e lançaria a confusão nas suas tropas.

"FLORES do PÓ"

Um Filme que é um Jorro de Amor

Quando Hollywood em peso, convidaca pela Metro, foi a um cinema de Brentwood, uma noite, assistir a "preview" de um filme cujo título não lhe havia sido informado, esperava ver algo digno de atenção, já que a Metro-Goldwyn-Mayer frisara o seu interesse de que os convidados não faltassem, mas estava longe de supor que entraria com a obra-prima que a Marca do Leão lhe proporcionou naquela noite bonita, na sempre florida Brentwood, onde, por exemplo, Joan Crawford tem uma residência digna de causar inveja a um rajah...

E' que o filme proporcionado pela Metro aos seus muitos convidados era "Flores do Pó", era "Blossoms in the Dust", aquele filme que Mervyn Le Roy dirigiu durante onze semanas, mostrando sempre absorvido pelo trabalho, exteriorizando um carinho jamais exteriorizado em nenhum outro filme. Era aquele filme para o qual a Metro-Goldwyn-Mayer escolhera Greer Garson, e que fizera Greer chorar de emoção, quando, no gabinete de Louis B. Mayer, foi informada de que interpretaria a figura de Edna Gladney, por sinal uma criatura que ainda vive, no Estado de Texas, cercado pelo respeito imposto pela obra maravilhosa a que se devotou nos dias de sua juventude e nos primeiros anos de sua maturidade.

Quando a tela começou a desenvolver os letreiros iniciais de "Flores do Pó", a vastíssima assistência compreendeu que veria algo de excepcional, porque poucos filmes, em Hollywood, nos últimos anos, tiveram seus trabalhos acompanhados de tanto interesse como "Blossoms in the Dust". A medida que o filme mostrava suas cenas, o entusiasmo aumentava na platéia. Ao final, foram catadupas de aplausos. Greer Garson re elara-se uma das grandes do cinema! Mervyn Le Roy revelava um

(Conclue na 23ª pag.)

CARTAZ DO DIA

São Luiz e Carioca — "Uma Loura com Açucar" (Werner) com Rita Hayworth e James Cagney. — Horario: 2 — 4 — 6 — 8 e 10 horas. Horario do Carioca: 1.30 — 3.30 — 5.30 — 7.30 e 9.30 horas.

Odeon — "Tempestades d'Alma" (Metro Goldwyn) com James Stewart e Margaret Sullavan. — Horario: 2 — 4 — 6 — 8 e 10 horas.

Rex — "Sangue de Artista" (Metro Goldwyn) com Mickey Rooney — Horario: 2 — 4 — 6 — 8 e 10 horas.

Imperio — "Mortos que Matam" (Fox Filme) com Sidney Toler e o inicio do filme em series "Aguia Branca".

"**Cineac Gloria** — "Os ultimos jornais da guerra" e "Desenhos Coloridos".

Plaza, Astoria e Olinda — "Uma Voz nas Trevas" (Columbia) com Clive Brook. — Horario: 2 — 4 — 6 — 8 e 10 horas.

Metro Passeio — "Se Você Fosse Sincera" (Metro Goldwyn) com Eleanor Powell. — Horario: 1/2 dia — 2 — 4 — 6 — 8 e 10 horas.

Metro Tijuca — "Quero-te como és" Metro Goldwyn) com Clark Gable e Lana Turner. — e 10 horas.

Metro Copacabana — Horario: 2 — 4 — 6 — 8 "Quero-te como és" Metro Goldwyn com Clark Gable e Lana Turner — Horario: 2 — 4 — 6 — 8 e 10 horas.

Pathé — "O Gavião do Mar" (Warner) com Errol Flynn. Horario: 2 — 4 — 6 — 8 e 10 horas.

Capitolio — "Uma Loura com Açucar" (Walner) com Rita Hayworth e James Cagney. Horario: 2 — 4 — 6 — 8 e 10 horas.

O. K. — "A Grande Valsa" (Metro Goldwyn) com Fernand Gravet. — Horario: 2 — 4 — 6 — 8 e 10 horas.

Cineac-Trianon — "Os ultimos jornais da guerra" — "Imprensa Animada Cineac" e "Desenhos coloridos".

CENTRO

Colonial — "Aldeia da Rosa Branca" e "O Palacio das Gargalhadas".

Eldorado — "Andy Hardy Milionario".

Parisiense — "Deliciosa Aventura".

Opera — "O Homem que Vendeu a Alma".

Metropole — "Fugindo ao Destino" e "Pobres Milionarios".

Popular — "Cidade Sinistra" "Caravana de Emboscada" e "Detetive Particular".

Primor — "Suspeita".

Floriano — "A Noiva do meu Marido" e "Testamento de Ódio".

São José — "Feitiço do Imperio".

...is — "Uma Noite em Lisboa" e "A Legenda do Vale da Morte".

Ideal — "A Mulher que eu Quero".

Mem de Sá — "Aloma".

Íris — "Ouro do Céu" e "Divisa de Dinamite".

BAIRROS

Politeama — "Estrada de Santa Fé".

Guanabara — "Bucha para Canhão".

Roxi — "Balas e Beijos".

Piraiá — "Um Rosto de Mulher".

Ipanema — "Um Yankee na R. A. F."

Ritz — "[illegible] Aventura".

Variete — "Suspeita".

Americano — "Aloma".

Rio Branco — "Bandoleiro Jovial" e "Justiça".

Centenario — "A Grande Mentira".

Bandeira — "A Formosa Bandida".

Bandeira — "Sedutora Intrigante" e "O Politiqueiro".

America — "Estrada de Santa Fé".

America — "Uma Noite em Lisboa".

Guarany — "Paixão e Vingança" e "Remedio para a Riqueza".

Catumbi — "Aves sem Ninho" e "Caçadores de Noticias".

Apolo — "A Grande Mentira".

São Cristovão — "Sangue e Areia".

Royal — "Lilla".

Tijuca — "Rastro nas Trevas" e "Noite de Farra".

Vila Isabel — "João Ratão".

Velo — "Vidas sem Rumo" e "Na Zona do Perigo".

Edison — "Lilla".

Grajaú — "Bucha para Canhão".

Haddock Lobo — "Perfida".

Maracanã — "Andy Hardy Milionario".

SUBURBIOS
(Central)

Mascote — "Serenata Prateada".

Meyer — "Quero Casar-me Contigo" e "Romance de [illegible]".

Para Todos — "A Carta" e "Defensor do Povo".

Belia Flor — "Dias de Jess James" e "Sedutora Intrigante".

Oriente — "Foi o Luar de Miami" e "Um Rastro nas Trevas".

Piedade — "Balalaika".

Coliseu — "O Filho de Monte Cristo" e "Melodias do meu Coração".

Alfa — "A Cidade que Nunca Dorme" e "Luar e Melodia".

Mercio — "Sangue e Areia".

Madureira — "A Estrada de Santa Fé".

Moderno — "Morro dos Maus Espiritos" e "O Puma do Tucson".